తీన్మార్
తెలుగు దినపత్రిక

భారత తటస్థ వైఖరి లాభించేనా..

రష్యా–ఉక్రెయిన్ వ్యవహారంలో భారత్ తటస్థ వైఖరి అవలంబిస్తోంది. ఇప్పుడున్న పరిస్థితుల్లో భారత్ ముందు ఇంతకన్నా దారి లేదనే చెప్పాలి. శాంతిని ఉపదేశించి.. యుద్ధం వీడి చర్చల ద్వారా సమస్యను పరిష్కరించుకోవాలని రష్యా అధ్యక్షుడు పుతిన్‌ను ప్రధాని నరేంద్ర మోదీ కోరారు. భారత్కోరినా పుతిన్ వెనక్కి తగ్గలేదు. ప్రపంచం యావత్తూకోరినా పుతిన్ వెనక్కు తగ్గేలా లేరు. ఈ క్రమంలో భారత్ ఎలాంటి నిర్ణయం తీసుకున్న పెద్దగా ప్రభావం ఉండదని గమనించాలి. భారత్ వైఖరిని తప్పుపడుతున్న వారు ఇంతకన్నాఏం చేయగలరో చెప్పాలి. ఉక్రెయిన్‌పై దాడి జరిగిన దరిమిలా ఇప్పటి వరకు ప్రపంచదేశాలు ఏమిచేయలేక పోయాయి. తమను ఒంటరిగా వదిలేశారిన ఉక్కెయిన్ అధ్యక్షుడే వాపోయాడు. అయితే, భారత్ తటస్థ వైఖరి పట్ల పాశ్చాత్య దేశాలు అసంతృప్తిని వ్యక్తం చేస్తున్నాయి. రష్యాతో భారత్‌కు ఉన్న సంబంధాల నేపథ్యంలో యుద్ధం జరగకుండా ఆపగలదని ఉక్రెయిన్ భావిస్తున్నా..అదంతా భ్రమేనని భావించాలి. ఎందుకంటే రష్యా అధ్యక్షుడు పుతిన్ తీసుకున్న నిర్ణయాన్ని ఆపడం ఎవరి తరమూకాదు. ఇప్పుడు ప్రపంచమంతా వ్యతిరేకిస్తేన్నా ఆయన దాడులను ఆపడంలేదు. భారత్ తటస్థంగా ఉండిపోవ దంతో పాశ్చాత్య దేశాలు ఆగ్రహంగా ఉన్నాయి. అయితే రష్యాకువ్యతిరేకంగా ఉన్నావచ్చే ఉపయోగం కూడా ఉండదు. ఉక్రెయిన్ సమస్యపై భారతదేశం సందిగ్ధత ఇలాగే కొనసాగితే, అది అమెరికా, ఫ్రాన్స్ వంటి దేశాలతో అభివృద్ధి చెందుతున్న వ్యూహాత్మక సంబంధాలను ప్రమాదంలో పడేస్తుందని కొందరి వాదనగా ఉంది. . సరిహద్దుల్లో చైనా ఆగడాలను ఎదుర్కొవడం భారత్‌కు కష్టతరం అవుఉందని కొందరు అంటున్నారు. అమెరికా, ఫ్రాన్స్‌తో పాటు పాశ్చాత్య దేశాల మద్దతు ఇండియాకు అవసరం. కానీ, ఇలా తటస్థంగా ఉంటే.. ఒకవేళ చైనా భారత్‌పై దాడి చేసినట్లైతే ప్రపంచ దేశాల మద్దతు కూడగట్టడం కష్టమవు తుందని కొందరి వాదనగా ఉంది. అయితే ఈ రెండు సమస్యల తీవ్రత వేరు. బలమైన దేశాలైన ఆస్ట్రేలియా, జపాన్ రెండూ పుతిన్ చర్యను తీవ్రంగా వ్యతిరేకించి.. అమెరికా పంచన చేరాయి. భారత్ మాత్రం ఇప్పటికీ మౌనంగా ఉంటూ ఒంటరిగా మిగిలిపోయింది. 1962 దక్షిణ టిబెట్‌ను విముక్తి కల్పించే నెపంతో చైనా ఇండియాపై మెరుపుదాడికి పాల్పడింది. అలాంటి దాడినే అరుణాచల్ ప్రదేశ్‌పై చేస్తే ఇండియా పరిస్థితి వేరుగా ఉంటుందని నిపుణులు అంచనా వేస్తున్నారు. ఉక్రెయిన్‌పై పుతిన్ చర్యలను భారత్ ఖండించకపోతే.. చైనా విషయంలో ప్రపంచ మద్దతు పొందడం కష్టతరం అవుతుందన్ని మరికొందరి వాదనగా ఉంది. ఇప్పటికే హిమాలయాల్లో చైనా అలజడి మరింత పెరిగింది. విస్తృతమైన సైనిక విన్యాసాలు చేస్తోంది. ఈ నేపథ్యంలో భారత్ చాలా జాగ్రత్తగా వ్యవహరించాల్సిన అవసరం ఉన్నా..రష్యాను నిలువరించే వక్తి భారత్‌కు లేదని తెలుసుకోవాలి. అమెరికా తదితరయూరప్ దేశాలకే పుతిన్ లొంగడం లేదు. ప్రస్తుత సంక్షోభ సమయంలో రష్యాకు మద్దతు ఇవ్వడానికి సిద్ధంగా ఉన్న దేశాలన్నింటికీ అగ్రరాజ్యం అమెరికా అధ్యక్షుడు జో బిడెన్ తీవ్రంగా హెచ్చరించారు. తగిన మూల్యం చెల్లించుకుంటారంటూ వారింగ్ ఇచ్చారు. ఇక రష్యాకు వ్యతిరేకంగా పాశ్చాత్య దేశాలు భారీ ఎత్తున ఆంక్షలు విధించాయి. నాటోలో చేరాలనే ఉక్రెయిన్ సంకల్పం.. పుతిన్‌ను కలవర పెట్టింది. ఆ భయం కారణంగానే పుతిన్ ఉక్రెయిన్‌పై యుద్ధం ప్రకటించారు. సైనిక దాడిని ప్రారంభించడానికి ముందు ఉక్రెయిన్ ప్రత్యేక జాతీయత వాదనను పుతిన్ తిరస్కరించారు. రష్యా భద్రతను దాడికి కారణంగా చూపారు. ఈ కారణం భారత్‌కు కొంత ఊరటగానే చెప్పవచ్చు. ఎవరి భద్రతా కారణాలు వారికి ఉంటాయి. భద్రతా పరమైన సమస్యల పరిష్కారం లో కల్పించుకోవడం అనేది అతి అవుతుందని భారత్ వాదించే అవకాశం ఉంది. అయితే, పుతిన్ ఉక్రెయిన్‌పై దాడి చేయడం ద్వారా ప్రమాదంలో పడ్డారు. రష్యా తీరు యావత్ ప్రపంచాన్ని ఆర్థికంగా దెబ్బతీస్తోంది. ఫలితంగా.. రష్యాను చాలా దేశాలు వ్యతిరేకిస్తున్నాయి. ఈ యుద్ధ ప్రభావం భారత్‌పైనా ఉన్నప్పటికీ.. రష్యాను వ్యతిరేకించడం అనేది కష్టమైన పనే అని చెప్పాలి. ఎందుకంటే రష్యాతో భారత్‌కు కొన్ని దశబ్దాలుగా మంచి స్నేహ బంధం ఉంది. ఇకపోతే రేపు ఇదే ధోరణిలో చైనా తైవాన్‌పై దాడికి దిగితే భఆరత్ ఆక్రమిత కాశ్మీర్‌లో అడుగు పెట్టడానికి అవకావం వస్తుంది. కాబట్టి రష్యా విషయంలో భారత్ తీసుకున్న నిర్ణయం ఓ రకంగగా మంచిదనే చెప్పాలి. అలాగే మిన్నకుండా ఉండలేదు. పుతిన్‌తో మాట్లాడిన భారత ప్రధాని మోదీ కాల్పుల విరమణ ప్రతిపాదనను చేశారు. ఇప్పటికే ఉక్రెయిన్ రాజధాని కీవ్‌ను దాదాపుగా తమ ఆధీనంలోకి తీసుకున్న రష్యన్ బలగాలు.. ఇప్పు మరో నగరంపైపు దూసుకెళ్తున్నారు. రష్యా మెరుపుదాడులతో ఉక్రెయిన్ అతలాకుతలం అవుతోంది. ఈ నేపథ్యంలో ఇతర దేశాల సాయం కోరుతోంది ఉక్రెయిన్. ఆదేశ అధ్యక్షుడు ప్రపంచ దేశాలకు ఫోన్ చేసి మరీ సాయం అర్థిస్తున్నారు. అండగా నిలవాలని కోరుతున్నారు. ఇకపోతే.. రష్యా దాడుల నేపథ్యంలో భారత్ బాధ్యత మరింత పెరిగిందనే చెప్పాలి. రష్యాను నిలువరించగల శక్తి ఒక్క భారత్‌కే ఉందని ఉక్రెయిన్ భావిస్తోంది. అందుకే తమకు అండగా నిలవాలని, యుద్ధం ఆపేలా రష్యాకు సూచించాలని ఉక్రెయిన్ ప్రభుత్వం అర్థించింది. అందుకేతక్షణమే యుద్దాన్ని విరమించి, దౌత్యపరమైన చర్చలు జరపాలని రష్యా అధ్యక్షుడు వ్లాదిమిర్ పుతిన్‌కు భారత ప్రధాన మంత్రి నరేంద్ర మోదీ ఫోన్‌లో విజ్ఞప్తి చేశారు. అయినప్పటికీ రష్యా ఏమాత్రం వెనక్కి తగ్గలేదు. పైగా.. దేశ భద్రతా కారణాల రీత్యా ఈ చర్యలు తప్పడం లేదని, దీనిని ఇతర దేశాలు అర్థం చేసుకోవాలని పుతిన్ కోరారు. అంటే భారత్ తన ప్రయత్నాలు తాను చేస్తూనే సంబంధాలు దెబ్బతినకుండా చూసుకుంటున్నది గమనించాలి. అందుకే ఈ యుద్ధంపై తాము తటస్థ వైఖరిని అవలంభిస్తున్నామని భారత ప్రభుత్వం ప్రకటించింది. చివరికి ఐక్యరాజ్య సమితిలో రష్యాకు వ్యతిరేకంగా జరిగిన సమావేశానికి కూడా దూరంగా ఉండిపోయింది.

భక్తిశ్రద్ధలతో అమ్మవారి వసంతోత్సవం

దేవరకద్ర ప్రతినిధి, అక్టోబర్ 24(తీన్మార్ న్యూస్): దేవి శరన్నవరాత్రి ఉత్సవాల ముగింపు సందర్భంగా వనపర్తి జిల్లా, మదనాపురం మండల కేంద్రంలోని పెద్దమ్మవారి శాల, చిన్నమ్మవారి శాల ఆలయాలలో మంగళవారం వాసవీ కన్యకా పరమేశ్వరి అమ్మ వారికి ఆర్యవైశ్య కులస్తులు విశిష్ట పూజలు నిర్వహించారు. అమ్మవారి ఉత్సవ విగ్రహాలను ప్రధాన వీధుల్లోఊరేగింపుగా తీసుకెళ్లి మార్కెట్‌యార్డులో వేద పండితులు గోపిస్వామి, రామబ్రహ్మం చేతుల మీదుగా జలభిషేకాలు చేసి మొక్కులు చెల్లించుకున్నారు. సర్పంచ్ రామ్‌నారాయణ, ఆలయ చైర్మన్లు పాండురం గయ్య, జ్ఞానేశ్వర్, వెంకట రమణ, కిష్టయ్య, శ్రీనివాస్, నరెందర్, అమర్ నాథ్, వెంకట ప్రసాద్, మహిళలు, చిన్నారులు, తదితరులు పాల్గొన్నారు.

ఇది తెలంగాణ 'విజయ' దశమి

– తెచ్చుకున్న తెలంగాణను అభివృద్ధిపథంలో నడిపిస్తున్నాం

– పదేళ్ల తెలంగాణ విజయాలే ఎన్నికల్లో బీఆర్ఎస్ పార్టీ ప్రచార అస్త్రాలు

వనపర్తి టౌన్, అక్టోబర్ 24(తీన్మార్ న్యూస్): విజయదశమి సందర్భంగా వనపర్తి పాతబస్టాండ్ నుండి నల్లచెరువు వరకు వనపర్తి సంస్థానాధీశులతో కలిసి కాలినడకన వెళ్లి జమ్మి వృక్షానికి పూజలు చేసి ప్రజలందరికీ జమ్మిపెట్టి దసరా శుభాకాంక్షలు తెలిపిన రాష్ట్ర వ్యవసాయ శాఖా మంత్రిసింగిరెడ్డి నిరంజన్ రెడ్డి మాట్లాడుతూ మేనిఫెస్టోలో ఇచ్చిన హామీలను ప్రతి కార్యకర్త, నేత ప్రతి గడపకూ తీసుకెళ్లాలి, విద్య, వైద్యం, విద్యుత్, వ్యవసాయం, పారిశ్రామిక, ఉపాధి రంగాలలో తెలంగాణను దేశంలో అగ్రభాగాన నిలిపాం, కేసీఆర్ ఆశీస్సులతో వనపర్తి వందేళ్ల భవిష్యత్తుకు బాటలువేశాం, లక్ష ఎకరాలకు సాగునీరు తీసుకువచ్చాం. రాష్ట్రంలో ఎక్కడా లేనివిధంగా 64 మినీ ఎత్తిపోతల పథకాలతో మిట్ట ప్రాంతాలకు సాగునీరు అందిస్తున్నాం. ఇంజనీరింగ్, మెడికల్, నర్సింగ్, మత్స్య, వ్యవసాయ కళాశాలలను తీసుకువచ్చాం. ప్రతిష్టాత్మకంగా ఐటీ టవర్ నిర్మించుకోబోతున్నాం, వనపర్తి ప్రజల చిరకాల వాంఛ రోడ్ల విస్తరణ పూర్తిచేశాం. ప్రతి తండాకు, ప్రతి గ్రామానికి రహదారులు నిర్మించాం, చేసిన అభివృద్ధిని చూసి ప్రజలు మరోసారి అవకాశం ఇచ్చి ఆశీర్వదించాలి కోరారు. ఈ కార్యక్రమంలో బీఆర్ఎస్ పార్టీ నాయకులు, కార్యకర్తలు, పట్టణ ప్రజలు పాల్గొన్నారు.

కడుపులో పెరుగుతున్న బిడ్డ క్షేమం కోరే కేసీఆర్, రాష్ట్ర ప్రజల క్షేమం మర్చిపోడు

- గతంలో ప్రవేశపెట్టిన న్యూట్రిషన్ కిట్టు శిశువు అభివృద్ధికి తోడ్పడింది

- పథకాలు రాష్ట్ర ప్రజల అభివృద్ధికి తోడ్పడుతాయి

- బీఆర్ఎస్ నాయకులు నరేష్ రాజ్

వనపర్తి టౌన్, అక్టోబర్ 24(తీన్మార్ న్యూస్): కొట్లాడి తెచ్చుకున్న తెలంగాణ రాష్ట్రం వచ్చిన తర్వాత రాష్ట్ర ప్రజలు మరియు తెలంగాణ రాష్ట్రం ఎంతో అభివృద్ధికి మెరుగుపడింది. గతంలో చూసుకున్న పథకాల కంటే ఇప్పుడు కేసీఆర్ ప్రవేశపెట్టిన పథకాలు తెలంగాణ రాష్ట్ర ప్రజల

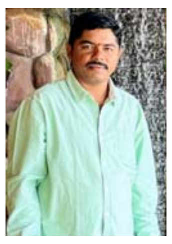

అభివృద్ధికై తోడ్పడే విధంగా ఉన్నాయి. కడుపులో పెరుగుతున్న శిశువు క్షేమం కోరే కేసీఆర్ రాష్ట్ర ప్రజల క్షేమం ఎలా మర్చిపోతాడు. గతంలో కొంతమంది అసమర్థలు పరిపాలన వలన రైతు కన్నీటితో అలమటించారు. నేడు తెలంగాణలో ప్రతి ఎకరానికి సాగునీరు అందిస్తున్న ఏకైక రాష్ట్రం తెలంగాణ అని అన్నారు.

విద్యార్థి అదృశ్యం - కేసు నమోదు చేసి, దర్యాప్తు చేస్తున్న పోలీసులు

రామన్నపేట, అక్టోబర్ 24(తీన్మార్ న్యూస్): మండలంలోని కొత్తగూడెం గ్రామానికి చెందిన పొట్ట రామచంద్రయ్య తండ్రి యాదయ్య వారి కూతురు పొట్ట నిఖిత వయస్సు సుమారు 18 సంవత్సరాలు, స్టూడెంట్, ఈ నెల 18 వ తేదీ రోజున ఉదయం 08:00 గంటల సమయం లో ఇంట్లో నుండి బయటి వెళ్లి తిరిగి రాకపోవడంతో అన్ని చోట్ల వెతికినా దొరకలేదు, తన కూతురు కనిపించడం లేదని, తల్లిదండ్రులు రామన్నపేట పోలీస్ స్టేషన్ లో పిర్యాదు చేయడం జరిగిందని, అట్టి పిర్యాదు మేరకు రామన్నపేట సబ్ ఇన్స్పెక్టర్ ఆఫ్ పోలీస్ ఎం.లక్ష్మయ్య కేసు నమోదు చేసి దర్యాప్తు చేస్తున్నట్లు తెలియజేశారు.

ప్రజలందరూ ఓటు హక్కును సద్వినియోగం చేసుకోవాలి

ప్రలోభాలకు గురి చేస్తే ఫిర్యాదు చేయండి

వెంటనే స్పందిస్తా : మల్కాజ్గిరి డిసిపి జానకి

జవహర్ నగర్, అక్టోబర్ 24(తీన్మార్ న్యూస్): ఎన్నికలు పారదర్శకంగా సజావుగా జరిపేందుకు పకడ్బందీగా చర్యలు తీసుకుంటున్నామని పౌరులంతా స్వేచ్ఛగా తమ యొక్క ఓటు హక్కును వినియోగించుకోవాలని మల్కాజ్గిరి డిసిపి జానకి అన్నారు. శాంతియుతంగా ఎన్నికలను ప్రజలందరూ కలిసి నిర్వహించుకుందామని ఆమె చెప్పారు. బిజెపి జానకి ఆధ్వర్యంలో సెంట్రల్ ఫోర్స్ మరియు జవహర్ నగర్ పోలీసులు సంయుక్తంగా దమ్మాయిగూడ నుంచి జవహర్ నగర్ మున్సిపల్ కార్యాలయం వరకు ఫ్లగ్ మార్చు కార్యక్రమాన్ని నిర్వహించారు. ఈ సందర్భంగాడీసీబీ జానకి మాట్లాడుతూ ఈ ఎన్నికల్లో ఎవరైనా డబ్బు, మద్యం,ఏవైనా అక్రమ తరలింపు పై స్పెషల్ ఫోకస్ పెట్టాలని, బెల్టు దుకాణాల మీద చర్యలు తీసుకుంటామని ఆమె అన్నారు, రాజ్యాంగం కల్పించిన ఓటు హక్కును ప్రజలందరూ స్వేచ్ఛాయితంగా

వినియోగిం చుకోవాలని , ఎవరైనా ఎన్నికల నియమాల్ని ఉల్లంఘిస్తే కఠిన చర్యలు తప్పవని డీసీబీ జానకి హెచ్చరించారు. దమ్మాయిగూడ నుంచి జవహర్ నగర్ కు నిర్వహించిన ఫ్లగ్ మార్చ్ ప్రతి ఒక్కరిని ఆకట్టుకుంది. ఈ కార్యక్రమంలో అడిషనల్ డిసిపి వెంకటరమణ, కుషాయిగూడ ఏసిపి రవీందర్, జవహర్ నగర్ సర్కిల్ ఇన్స్పెక్టర్ సీతారాం, ఎస్సై అనిల్ కుమార్ యాదవ్, అనిల్ కుమార్ రెడ్డి, లక్ష్మణ్, జవహర్ నగర్ పోలీసులు, స్థానికులు పాల్గొన్నారు.

అక్కరకు రాని వైద్య నిపుణుల సేవలు

సూళ్లూరుపేట: జిల్లాలోని 34 మండలాల్లో 65 ప్రాథమిక ఆరోగ్య కేంద్రా లున్నాయి. వీటికి అనుబంధంగా పట్టణ ఆరోగ్య కేంద్రాలను పురపాలక, నగరపాలక సంస్థల్లో నిర్వహిస్తున్నారు. ప్రాథమిక ఆరోగ్య కేంద్రాలకు వివిధ రకాల రోగాలకు సంబంధించి నిపుణులను పంపి సేవలందించాలని ప్రభుత్వం తలచింది. ఆమేరకు చిన్నపిల్లలు, ఎముకలు, దంత, చర్మ వ్యాధి నిపుణులు సుమారు 150 మందిని ఒప్పంద, పొరుగు సేవల కింద నియమించారు. వీరు కేటాయించిన పీహెచ్‌సీకి నెలలో నాలుగు రోజులు వెళ్లాలి. ఈ కార్యక్రమాన్ని ప్రభుత్వం ఆర్భాటంగా ప్రారంభిం చినా క్షేత్రస్థాయిలో ఇందుకు భిన్నంగా ఉంది. వారి వైద్యసేవలు సరిగా అందడంలేదని ఆయా పీహెచ్‌సీల సిబ్బందే చెబుతున్నారు. చివరకు స్థానిక వైద్యులే పరీక్షించి మందులిచ్చి పంపుతున్నారు. మెల్లగా జారుకుంటున్నట్లు విమర్శలున్నాయి. కొన్నిచోట్ల నిపుణులు వస్తారన్న విషయం సైతం ప్రజలకు తెలియడం లేదు. ప్రభుత్వం పొరుగు, ఒప్పంద పద్ధతిలో నియమించిన వైద్యుల్లో 90 శాతం మంది ప్రైవేటు, కార్పొరేట్ ఆసుపత్రుల్లో విధులు నిర్వహిస్తున్నారు. మరికొందరు పట్టణాలు, నగరాల్లో సొంత ఆసుపత్రులు నడుపుతు న్నారు. ఆయా ప్రాథమిక ఆరోగ్య కేంద్రాల్లో రోజుకు మూడుగంటలపాటు విధులు నిర్వహించాల్సి ఉంది.

అధిష్ఠానం ఆదేశిస్తే
ఎమ్మెల్యే గా పోటీ చేస్తా

– తెలంగాణ తెలుగుదేశం రాష్ట్ర కార్యదర్శి రామన్ గౌడ్

పెబ్బేరు,అక్టోబర్ 24(తీన్మార్ న్యూస్): తెలుగుదేశం పార్టీ అధిష్ఠానం ఆదేశిస్తే ప్రస్తుత ఎన్నికల్లో వనపర్తి నియోజకవర్గ అసెంబ్లీ ఎమ్మెల్యే గా పోటీ చేసేందుకు సిద్ధంగా ఉన్నానని, తెలంగాణ తెలుగు దేశం రాష్ట్ర కార్యదర్శి ఎస్.రామన్ గౌడ్ ప్రకటించారు. మంగళవారం ఆయన ఒక ప్రకటనలో మాట్లాడుతూ ఎమ్మెల్యే అభ్యర్థిగా టీడీపీ తరపున పోటీచేసే విషయం అధిష్ఠాన నిర్ణయంపైనే ఆధార పడి ఉందన్నారు. 1985 నుంచి ఇప్పటివరకు పార్టీలోనే కొనసాగుతూ పార్టీనేఊపిరిగా పనిచేశానని గుర్తు చేశారు.పార్టీ అవకాశంఇస్తే కచ్చితంగాఅసెంబ్లీ ఎన్నికల్లో టీడీపీ అభ్యర్థిగా పోటీ చేస్తానని అన్నారు. లేకపోయినా టీడీపీకి సానుభూతిపరుడిగా కొనసాగుతానని తెలిపారు.

ఘనంగా విజయదశమి

ఆలేరు, అక్టోబర్ 24(తీన్మార్ న్యూస్): విజయదశమిని పురస్కరించుకొని సోమవారం మండల వ్యాప్తంగా విజయదశమి వేడుకలను ఘనంగా నిర్వహించారు. ఈ సందర్భంగాజమ్మి చెట్టుకు పూజలు చేసి ఆ జమ్మి ఆకుతో విజయదశమి శుభాకాంక్షలు తెలుపుకున్నారు. ఈ కార్యక్రమం లో వివిధ గ్రామాల సర్పంచులు ఆరుట్ల లక్ష్మీప్రసాద్ రెడ్డి, బక్క రాంప్రసాద్, పులగం పద్మ యాదిరెడ్డి, వడ్ల నవ్య శోభన్ బాబు, గ్రామాల యువకులు ధర్మ జితేందర్ రెడ్డి, గొట్టం ప్రణీత్ రెడ్డి, పరిదే సంతోష్, దూడల సాగర్, మామిడాల మహేందర్, తదితరులు పాల్గొన్నారు.

గొంగిడి సునీతను భారీ మెజార్టీతో గెలిపించాలి

– బిఆర్ఎస్ వి రాష్ట్ర నాయకులు సంతోష్

ఆలేరు, అక్టోబర్ 24(తీన్మార్ న్యూస్): ఆలేరు నియోజకవర్గ బిఆర్ఎస్ ఎమ్మెల్యే అభ్యర్థి గొంగిడి సునీత మహేందర్ రెడ్డినీ భారీ మెజార్టీతో గెలిపించాలని కోరుతూ మంగళవారం మండలంలోని రాఘవపురం గ్రామంలో రాష్ట్ర నాయకులు పరిదే సంతోష్ ఇంటింటా ప్రచారం నిర్వహించారు. ఈ సందర్భంగా బిఆర్ఎస్ ప్రభుత్వం అమలు చేస్తున్న సంక్షేమ పథకాలను చూసి బిఆర్ఎస్ అభ్యర్థులను గెలిపించాలని కోరారు. రాష్ట్రంలో సీఎం కేసీఆర్ ముచ్చటగా మూడోసారి సీఎం అవ్వడం ఖాయమననీ, ఆలేరులో గొంగిడి సునీత మహేందర్ రెడ్డి ముచ్చటగా మూడోసారి గెలుపొందడం ఖాయమని ధీమా వ్యక్తం చేశారు.

ఘనంగా విజయదశమి వేడుకలు

పెబ్బేరు,అక్టోబర్ 24(తీన్మార్ న్యూస్): విజయ దశమి పండుగ వేడుకలు పెబ్బేరు మండలం రంగాపురం గ్రామంలో సోమవారం ఘనంగా జరిగాయి. చెడుపై మంచి సాధించిన విజయానికి ప్రతీకగా ఈ దసరా పండుగను జరుపుకున్నారు.

కొత్త బట్టలు ధరించి పాలపిట్టను దర్శించుకుని ఊరూవాడ ముస్తాబై శమీ వృక్షానికి ప్రత్యేక పూజలు చేశారు. చింతల వేంకటేశ్వరస్వామి ఆలయం నుంచి ప్రజాప్రతినిధులు, నాయకులు జమ్మి చెట్టు వద్దకు భారీ ఎత్తున ర్యాలీగా వెళ్లి చెట్టుకు ప్రత్యేక పూజలు నిర్వహించి ప్రజలందరు సంతోషంగా ఉండే విధంగా చూడాలని కోరారు. కార్యక్రమంలో గ్రామ ప్రజలు, నాయకులు, తదితరులు పాల్గొన్నారు.

26 న వనపర్తి పాలిటెక్నిక్ గ్రౌండ్ లో ప్రజా ఆశీర్వాద సభ

– లక్షలాదిగా తరలిరావాలని పిలుపు – బీఆర్ఎస్ నాయకులు నరేష్ రాజ్

వనపర్తి టౌన్, అక్టోబర్ 24(తీన్మార్ న్యూస్): ఈ నెల 26న వనపర్తి పాలిటెక్నిక్ గ్రౌండ్‌లో నిర్వహించే ప్రజా ఆశీర్వాద సభకు పెబ్బేరు మున్సిపాలిటీ 12 వార్డుల నుండి పెద్ద సంఖ్యలో జనాన్ని తరలించి సభ విజయవంతంగా నిర్వహించేందుకు అన్ని వర్గాల ప్రజలను జన సమీకరణ చేయాలని నరేష్ రాజ్ కోరారు.

గతంలో అసమర్థుల పాలన కంటే తెలంగాణ ఇప్పుడు అభివృద్ధిలో మొదటి స్థానంలో ఉందని పేర్కొన్నారు. కొట్లాడే తెచ్చుకున్న తెలంగా ణలో గతంలో కంటే ఇప్పుడు అనేక అభివృద్ధి కార్యక్రమాలు మరియు అభివృద్ధి పనులకు నోచుకుందని నరేష్ రాజ్ తెలిపారు.

ఉడకదు.. రుచించదు!

బడుల్లో మధ్యాహ్న భోజనం తీరు

ధర్మవరం:ప్రభుత్వ పాఠశాలల్లో జగనన్న గోరుముద్ద పేరున మధ్యాహ్న భోజన పథకం మెనూను ఇటీవల మార్చారు. మరింత పోషకాహారం అందించాలనే ఉద్దేశంతో మార్పు చేసినా విద్యార్థులకు సరిగ్గా రుచించడం లేదు. దీంతో కొందరు ఇళ్ల నుంచే క్యారియర్లు తెచ్చుకుంటున్నారు. మరికొందరు ఇళ్లకు వెళ్లి భోజనం చేసి వస్తున్నారు. ఉడకని అన్నం పెడుతుండటంతో కడుపునొప్పికి గురవుతున్నామని ఇంకొందరు విద్యార్థులు వాపోతున్నారు. దొండకాయ పచ్చడి, తాళింపు మెనూలో చేర్చారు. దొండకాయలు అరకొరగానే అందుబాటులో ఉంటాయి. దీంతో ఎక్కువశాతం బడుల్లో పచ్చడి అందించలేని పరిస్థితి. సాంబారు అన్నం కొన్ని బడుల్లో సక్రమంగా అందించడంలేదనే విమర్శలు ఉన్నాయి. మరికొన్ని చోట్ల నీళ్ల చారు, రుచిలేని పప్పు వడ్డిస్తున్నట్లు విద్యార్థులు వాపోతున్నారు. ధర్మవరం ప్రభుత్వ పాఠశాలల్లో పలువురు విద్యార్థులు ఇళ్ల నుంచి క్యారియర్లు తెచ్చుకుంటున్నారు. పురపాలక పాఠశాలల్లో విద్యార్థులు బయటకు వెళ్లకుండా గేట్లకు తాళాలు వేస్తున్నారు. రుచించకపోయినా తినాల్సిన పరిస్థితి. సాంబారు బాత్, ఉడికించిన గుడ్డు ఇచ్చేవారు. సాంబారులోకి అన్నం కలుపుతుండడంతో విద్యార్థులు తినేందుకు ఇష్టపడటం లేదు. మరోవైపు చాలాచోట్ల విద్యార్థులు నీటి సీసాలను ఇళ్ల తెచ్చుకుంటున్నారు. అనంతపురంలోని కేఎస్ఆర్ ప్రభుత్వ బాలికోన్నత పాఠశాలలో సాంబారు, అన్నం వేర్వేరుగా చేసి.. రెండు కలిపి సాంబారుఅన్నంగా వడ్డిస్తున్నారు. ఈ భోజనం తినడానికి విద్యార్థులు ఇష్టం పడటం లేదు. కొత్త మెనూ ప్రకారం వంట చేయడానికి ఏజెన్సీలు ఆసక్తి చూపడం లేదు. భోజనం మెనూ ప్రకారం అందిస్తున్నాం. దొండకాయ చాలా చోట్ల లభించడం లేదు. ప్రభుత్వ సూచనల ప్రకారం ప్రత్యామ్నాయంగా ఇతర కూరలు అందిస్తున్నారు. శనివారం ఆకుకూరలతో ఇవ్వాల్సిందే. పర్యవేక్షణలో లోపాలు లేవు.

సాగునీటి కాల్వలో కబ్జాల ప్రవాహం

ఎమ్మిగనూరు:ఎమ్మిగనూరు పట్టణంలో దాదాపు రూ.10 కోట్ల విలువైన స్థలం అక్రమార్కుల పాలైంది. ఒకప్పుడు జలకళతో సంతరించుకున్న కాల్వ నేడు ఆక్రమణలతో కుచించుకుపోయింది. విధి లేక ఆయకట్టు రైతులు మురుగు నీటితో పంటలు పండించుకోవాల్సిన దుస్థితి నెలకొంది. తుంగభద్ర దిగువ కాల్వ డిస్ట్రిబ్యూటరీ-79 ఐదు కిలోమీటర్ల మేర ప్రవహిస్తోంది. దీని కింద 700 ఎకరాలకుపైగా ఆయకట్టు ఉంది. 20 క్యూసెక్కులకు పైగా నీరు ప్రవహించే విధంగా (30-60 అడుగుల మేర వెడల్పు) దీనిని నిర్మించారు. ఎనిమిదేళ్ల కిందట రూ.45 లక్షలు వెచ్చించి లైనింగ్ చేశారు. కబ్జాదారుల స్వార్థంతో ప్రస్తుతం కాల్వ ఆనవాళు లేకుండా పోయింది. కాల్వలపై డబ్బాలు వేసుకుంటున్నది నిజమే. వీటిని అరికట్టేందుకు చర్యలు తీసుకుంటున్నాం. అందరికీ తాఖీదులు జారీ చేశాం. కాల్వలకు మరమ్మతులు చేయించి ఆయకట్టు రైతులకు సాగునీరు పారిస్తున్నాం. పట్టణంలో విద్యుత్తు ఉప కేంద్రం ఎదురుగా ఓ స్థిరాస్తి వ్యాపారి తన సొంత స్థలంలో దుకాణాలు నిర్మించుకుంటున్నారు. ఆయా దుకాణాలకు వెళ్లడానికి మరోచోట దారి ఉంది.. అక్కడి నుంచి వెళ్తే దూరమవుతుందని భావించి తుంగభద్ర దిగువ కాల్వపై సిమెంట్‌తో నిర్మాణం చేసి దారి వేసుకున్నారు. ఇంత జరుగుతున్నా అధికారులు పట్టించుకోవడం లేదు. కాల్వ పట్టణంలో 1.50 కి.మీ. ప్రవహిస్తోంది. కాల్వకు ఇరువైపులా ఖాళీ స్థలం ఎక్కువగా ఉండటం.. జాతీయ రహదారిని ఆనుకొనే ఉండటంతో ఇక్కడ సెంటు స్థలం రూ.12 లక్షలకుపైగా పలుకుతోంది. దీంతో ఖాళీ స్థలంపై అక్రమార్కులు కన్నేశారు. దాదాపు రూ.10 కోట్ల విలువైన స్థలం పరాధీనమైంది. గత మూడేళ్లలో అక్రమ నిర్మాణాల సంఖ్య భారీగా పెరిగింది. వీరందరికీ అధికార పార్టీ అండదండలు ఉండటంతో అధికారులు అటువైపు కన్నెత్తి చూడటం లేదు. దాదాపు 60 మంది వరకు 80 సెంట్ల స్థలాన్ని ఆక్రమించేశారు. అంతేగాక ప్లాట్లకు దారులు వేసుకున్నారు. మంత్రాలయం రహదారిలో ఓ ఇటుక బట్టీల వ్యాపారి ఏకంగా కాల్వపై గుడిసెలు నిర్మించారు.

రసాయనాల్లేని ప్రయోగం

కర్నూలు: ఇంటర్మీడియట్ విద్యార్థులకు ఈనెల 26 నుంచి ప్రయోగ పరీక్షలు నిర్వహించేందుకు అధికారులు సన్నద్ధమయ్యారు. ఉమ్మడి కర్నూలు జిల్లాలో 43 ప్రభుత్వ, 113 ప్రైవేటు కళాశాలలతోపాటు ఎయిడెడ్, ఆదర్శ, కేజీబీవీ, ఏపీ రెసిడెన్షియల్, ఏపీఎస్‌డబ్ల్యూఆర్, ఒకేషనల్ జూనియర్ కళాశాలలు 112 కలిపి మొత్తం 268 ఉన్నాయి. పరీక్షల నిర్వహణకు సైన్సు విద్యార్థుల నుంచి రుసుము వసూలు చేశారు. పరీక్షల సమయం సమీపిస్తున్నా నేటికీ పరికరాలు, రసాయనాలు అందుబాటులో లేకపోవడంతో విద్యార్థులు, అధ్యాపకులు ఆందోళన చెందుతున్నారు. కర్నూలు జిల్లాలో ప్రయోగ పరీక్షలు నిర్వహించేందుకుగాను ఒకేషనల్ విద్యార్థులకు 27, జనరల్ విద్యార్థులకు 87 కేంద్రాలు ఏర్పాటు చేశారు. ప్రభుత్వ, ప్రైవేటు కళాశాలలతో కలిపి మొత్తం జనరల్ విభాగంలో 13,806 మంది, ఒకేషనల్‌లో 3,766 మంది విద్యార్థులు ఉన్నారు. నంద్యాల జిల్లాలో ఒకేషనల్ విద్యార్థులకు 24, జనరల్ విద్యార్థులకు 66 పరీక్ష కేంద్రాలు సిద్ధం చేశారు. ప్రభుత్వ, ప్రైవేటు కళాశాలలతో కలిపి మొత్తం జనరల్ విభాగంలో 7,124 మంది, ఒకేషనల్‌లో 2,203 మంది విద్యార్థులు ప్రయోగ పరీక్షలకు హాజరు కానున్నారు. ప్రయోగశాల పరీక్షలకు సంబంధించి ఒక్కో విద్యార్థి నుంచి రూ.200 వరకు రుసుము వసూలు చేశారు. ఈ మొత్తంతో అవసరమైన పరికరాలు, సామగ్రి, రసాయనాలు కొనుగోలు చేయాల్సి ఉంది. చాలా ప్రభుత్వ, ప్రైవేటు కళాశాలల్లో సరిపడా గదులు లేకపోవడంతో ఏర్పాట్లు అంతంత మాత్రంగానే సిద్ధం చేసినట్లు తెలుస్తోంది. ఉన్న పరికరాలతోనే ప్రాక్టికల్స్ నిర్వహించాలని అధ్యాపకులకు ఉన్నతాధికారుల నుంచి ఆదేశాల జారీ అయినట్లు సమాచారం. " ప్రయోగాలకు సంబంధించి రసాయనాలు సమకూర్చుకోవాలి.. అందుకు అవసరమయ్యే పరికరాలు అందుబాటులో ఉండేలా ఆయా కళాశాలల ప్రిన్సిపాళ్లు బాధ్యత తీసుకోవాలని" పరీక్షల కన్వీనర్, ఆర్ఐవో గురువయ్య శెట్టి పేర్కొన్నారు.

అసైన్డ్ భూమిలో అనుచరుల పాగా!

అనంతపురం: కురుగుంట పరిధిలోని విలువైన అసైన్డ్ భూమిపై వైకాపా నాయకులు కన్నేశారు. ఎస్టీ కుటుంబానికి కేటాయించిన భూమిలో పాగా వేశారు. కోర్టు ఉత్తర్వులు ఉన్నప్పటికీ యథేచ్ఛగా నిర్మాణాలు చేపడుతున్నారు. హెచ్చరిక బోర్డులు పాతిన ప్రాంతంలోనే దుకాణాల సముదాయాన్ని నిర్మిస్తున్నారు. ఈ కబ్జాపర్వం ఓ ప్రజాప్రతినిధి సోదరుడి కనుసన్నల్లో జరుగుతున్నట్లు తెలుస్తోంది. అనుచరుల్ని ముందు పెట్టి విలువైన భూమిని కొట్టేయాలనే ఎత్తుగడతో ఉన్నట్లు సమాచారం. అనంతపురం నగరానికి సమీపాన కురుగుంట పరిధి సర్వే నెంబరు 129-2ఏలో 9.70 ఎకరాల భూమి ఉంది. సదరు భూమిని 1955లో ఓబులేషు అనే వ్యక్తికి అసైన్డ్ చేశారు. 129-2ఏలో 4.50 ఎకరాలు, 129-2బీలో 5.20 ఎకరాలుగా సబ్ డివిజన్ చేశారు. ఓబులేషు 1966లో అదే గ్రామానికి చెందిన ఎస్టీ కుటుంబానికి చెందిన సాకే అనంతమ్మకు 129-2బీలోని 5.20 ఎకరాలను విక్రయించారు. ఈమేరకు అప్పట్లోనే రిజిస్ట్రేషన్ జరిగింది. 1968లో సాకే అనంతమ్మ తన బంధువైన సాకే చంద్రమ్మకు అమ్మేశారు. ఉపాధి కోసం సాకే చంద్రమ్మ పిల్లలు 1990లో మహారాష్ట్ర వెళ్లారు. ఆమె మాత్రం 2006 వరకు కురుగుంటలోనే ఉన్నట్లు చెబుతున్నారు. ఈక్రమంలో ఆమె కూడా పిల్లల వద్దకు వెళ్లిపోయి 2011లో తిరిగి అనంతపురం వచ్చారు. అప్పటికే కొందరు భూమిని ఆక్రమించి ఇళ్లు నిర్మించుకోవడంతో అధికారుల దృష్టికి తీసుకెళ్లారు. 2017లో సాకే చంద్రమ్మ జిల్లా కోర్టును ఆశ్రయించారు. 2021లో కోర్టు ఇంజక్షన్ ఉత్తర్వులు జారీ చేసింది. ఈనేపథ్యంలో వైకాపా నాయకులు కొందరు వాటిని పట్టించుకోకుండా సదరు భూమిలో కొత్తగా నిర్మాణాలు చేపడుతున్నారు. అడ్డుకోవడానికి వెళ్తే దాడులు చేస్తున్నారని బాధితురాలు వాపోతున్నారు. రెవెన్యూ అధికారుల వాదన మరోలా ఉంది. ఓ ఎస్టీ వ్యక్తికి ప్రభుత్వం అసైన్డ్ చేసిన భూమిని సాకే అనంతమ్మ, తర్వాత సాకే చంద్రమ్మ కొనుగోలు చేశారు. అసైన్డ్ భూములకు సంబంధించి పీవోటీ చట్టం 1977లో ప్రవేశపెట్టారు. సాకే చంద్రమ్మ సదరు భూమిని 1966లో కొన్నారు. చట్టప్రకారం కొనుగోలు చేసినట్లేనని అధికారులు అంటున్నారు. ఎస్టీ వర్గానికి చెందిన వారే కావడంతో భూమిని కేటాయించవచ్చని స్పష్టం చేస్తున్నారు. కొన్నేళ్లపాటు అనుభవంలో లేని కారణంగా సదరు భూమిని 1983లో ఎస్సీ కార్పొరేషన్‌కు కేటాయించినట్లు చెబుతున్నారు. సదరు సర్వే నెంబరులోని కొంతమందికి రుణాలు మంజూరు చేశామంటున్నారు. ఎస్సీ కార్పొరేషన్ అధికారులను వివరణ కోరగా 129-2బీలోని భూమికి సంబంధించి తమ వద్ద రికార్డులు అందుబాటులో లేవన్నారు.

సాగునీటి ప్రాజెక్టులపై రాష్ట్ర ప్రభుత్వం నిర్లక్ష్యం

ఆత్మకూరు: సాగునీటి ప్రాజెక్టులపై రాష్ట్ర ప్రభుత్వం తీవ్ర నిర్లక్ష్యం ప్రదర్శిస్తోందని సీపీఐ రాష్ట్ర కార్యదర్శి రామకృష్ణ ఆరోపించారు. ఆయన సోమశిల జలాశయాన్ని పరిశీలించారు. ఈ సందర్భంగా మాట్లాడుతూ.. ప్రాజెక్టుకు అవసరమైన సిబ్బందిలో ప్రస్తుతం 25 శాతం మంది మాత్రమే ఉన్నారన్నారు. దాంతో నిర్వహణ దారితప్పుతోందన్నారు. ఉన్న సిబ్బందికీ జీతాలు సరిగా ఇవ్వడం లేదన్నారు. గతంలో వరదలకు కొట్టుకుపోయిన అన్నమయ్య, పింఛ ప్రాజెక్టులకు మరమ్మతులు చేయలేదన్నారు. కేంద్రం సైతం పోలవరానికి ఒక్క రూపాయి ఇవ్వకుండా రాష్ట్ర ప్రయోజనాలను దెబ్బతీస్తోందని విమర్శించారు. తుంగభద్ర నదిపై కర్ణాటక నిర్మిస్తున్న అప్పర్‌భద్ర ప్రాజెక్టుకు రూ. 5,300 కోట్లు కేటాయించడమే ఇందుకు నిదర్శనమన్నారు. గండికోట జలాశయంలో 25 టీఎంసీల నీరున్నా.. ఒక్క ఎకరాకూ ఇవ్వడం లేదని, గాలేరు, నగరి ప్రాజెక్టుల శిలాఫలకాలకు రంగులేశారేగానీ.. నిర్మాణ పనుల ఊసేదని ప్రశ్నించారు. సాగునీటి ప్రాజెక్టుల సమస్యలపై కేంద్ర, రాష్ట్ర ప్రభుత్వాలకు నివేదిక ఇస్తామని వివరించారు. ఎవరెన్ని చెప్పినా.. రాష్ట్ర రాజధాని అమరావతేనని రామకృష్ణ పునరుద్ఘాటించారు. ఆయన వెంట పార్టీ రాష్ట్ర కార్యవర్గ సభ్యుడు ఓబులేసు, జగదీష్, హరినాథ్‌రెడ్డి, ఈశ్వరయ్య, ఆవుల శేఖర్, రామాంజనేయులు, పెంచలయ్య, జిల్లా కార్యవర్గ సభ్యులు మధు, బి. వెంకటేశ్వర్లు, దుర్గాబాబు, సోమశిల ప్రాజెక్టు ఈఈ దశరథరామిరెడ్డి డీఈఈ రవీంద్రబాబు, ఏఈ రామ్మోహన్‌రావు పాల్గొన్నారు.

ఈ నెల 25 నుంచి అహోబిలం బ్రహ్మోత్సవాలు

ఆళ్లగడ్డ, : ఈ నెల 25 నుంచి నిర్వహించే అహోబిలం బ్రహ్మోత్సవాలను ఎలాంటి పొరపాట్లు జరగకుండా అన్ని శాఖలతో సమన్వయం చేసుకుని నిర్వహిద్దామని ఆర్డీవో శ్రీనివాసులు అన్నారు. ఆయన ఆళ్లగడ్డ తహసీల్దార్ కార్యాలయంలో అహోబిలం బ్రహ్మోత్సవాలపై సమీక్ష సమావేశం నిర్వహించారు. ఈ సందర్భంగా ఆయన మాట్లాడుతూ.. భక్తులకు ఎలాంటి అసౌకర్యాలు కలుగకుండా నిర్వహించేందుకు అన్ని శాఖల సమన్వయంతో ముందుకు సాగుతామన్నారు. పారిశుద్ధ్య సమస్యలు లేకుండా చేసేందుకు సచివాలయ సిబ్బంది పర్యవేక్షణలో ఇతర పంచాయతీల పారిశుద్ధ్య కార్మికుల సహాయం తీసుకుంటామన్నారు. తాగునీటి సమస్య తలెత్తకుండా ఆర్‌డబ్ల్యూఎస్ అధికారులను సమాయత్తం చేస్తున్నామన్నారు. అవసరమైతే నీటి ట్యాంకులను సిద్ధం చేస్తామన్నారు. ఆర్టీసీ ప్రత్యేక బస్సులను నడుపుతుందన్నారు. నవనారసింహ క్షేత్రాల్లో భక్తుల రద్దీని దృష్టిలో ఉంచుకుని ప్రత్యేక చర్యలు తీసుకుంటున్నామన్నారు. అనంతరం సీఐ రాజశేఖర్‌రెడ్డి మాట్లాడుతూ.. ఎగువ అహోబిలానికి వెళ్లే మార్గంలో రద్దీ నియంత్రణకు కఠిన చర్యలు చేపడుతున్నామన్నారు. ఆలయ జీపీఏ సంపత్, ఇన్‌ఛార్జి తహసీల్దార్ రవీంద్ర ప్రసాద్, పురపాలక కమిషనర్ ఏవీ రమేష్‌బాబు పాల్గొన్నారు.

పంటకు నీరందించేందుకు ప్రయాస

కన్నాయిగూడెం: మండలంలోని చిట్యాలలో రైతులు తమ వరిపంటకు నీరందించడానికి అవస్థలు పడుతున్నారు. నీటి వసతి లేకపోవడంతో రోడ్డు పక్కన నిలిచిన నీటిని డీజిల్ ఇంజిన్‌లతో తరలిస్తూ వ్యయ ప్రయాసలు పడుతున్నారు. సదరు ప్రాంతంలో మోటార్లు పెట్టడానికి వీలు లేకపోవడంతో తమ ఎడ్ల బండ్లను నిలబెట్టి వాటిపై మోటార్లను అమర్చి సాగు నీటిని తరలించుకుంటున్నారు. పంటను రక్షించుకోవడానికి ప్రయాస తప్పడం లేదంటున్నారు. రామప్ప తూర్పు దారిపై అధికారులు నిర్లక్ష్యం చూపుతున్నారు. మూడు నెలల క్రితం సరస్సు మత్తడి ప్రవాహ ఉద్ధృతికి తెగిపోయిన విషయం తెలిసిందే. ప్రస్తుతం నీటి ప్రవాహం కాస్త తగ్గింది. ఇప్పటికైనా అధికారులు స్పందించి తాత్కాలిక మరమ్మతులు చేస్తే కార్తికమాసం సందర్భంగా వచ్చే భక్తులకు సౌకర్యంగా ఉండనుంది. తూర్పు రోడ్డు నుంచి (వాస్తు రోడ్డుపై) వచ్చి పూజలు నిర్వహించుకుంటామని భక్తులు కోరుతున్నారు. కన్నాయిగూడెం మండలంలో పూర్తి గిరిజన ఆవాస గ్రామమైన కంతనపల్లిలో రోడ్డు మధ్యలో ఏర్పాటు చేసిన విద్యుత్తు నియంత్రిక ప్రమాదకరంగా ఉంది. నియంత్రికను పక్కకు జరపాలని పంచాయతీ తరఫున ఎన్పీడీసీఎల్ ఉన్నతాధికారులకు లేఖ రాశారు.

దేవుడి మాన్యాలకు దిక్కెవరు..?

దుత్తలూరు:దుత్తలూరు మండలం నందిపాడులో పురాతన దేవాలయమైన రామలింగేశ్వరస్వామికి వివిధ ప్రాంతాల్లో సుమారు 70 ఎకరాలకు పైగా మాన్యం భూములున్నాయి. దేవాలయానికి విస్తారంగా భూములున్నా ధూపదీపాలు కరవయ్యాయి. గ్రామస్థులే వాటి నిర్వహణ చూసుకుంటున్నారు. ఆలయానికి భూములున్నా ఆక్రమణలో ఉన్నాయి. కొంతమంది భూములను ఆక్రమించుకుని గత కొన్నేళ్లుగా సాగుచేసుకుంటున్నారు. కలిగిరి మండలంలోని చిన్నఅన్నలూరు పంచాయతీపరిధిలోని వేణుగోపాలస్వామి ఆలయానికి 418 ఎకరాల మాన్యం భూములన్నాయి. ప్రతి ఏటా ఈ భూముల్లో కొన్నింటికి మాత్రమే వేలం నిర్వహిస్తున్నారు. చాలా భూమి అన్యాక్రాంతమవడంతో వేలం నిర్వహించడం లేదు. ఆలయానికి ఆలనా పాలన కరవైంది. అన్యాక్రాంతమైన భూములను అధికారులు పట్టించుకుంటున్న దాఖలాలు లేవు. సీతారామపురంలోని రామలింగేశ్వరస్వామి ఆలయానికి మొత్తం 209.29 ఎకరాల భూమి ఉంది. సుమారు 50 ఎకరాల మేకు స్థానిక రైతులు సాగుచేసుకుంటున్నారు. వాటికి ఎలాంటి కౌలు చెల్లించడంలేదు. వందల ఎకరాల్లో భూములన్నా దాతలు, భక్తుల సహకారంతో ధూపదీపాలు నిర్వహించాల్సిన పరిస్థితి ఏర్పడింది. దాతలు ముందుకొచ్చి ప్రస్తుతం ఆలయానికి అభివృద్ధి పనులు చేపట్టారు. పరిస్థితి పైన పేర్కొన్న దేవాలయాల్లోనే కాదు... జిల్లా వ్యాప్తంగా అనేక చోట్ల నెలకొంది. ప్రజలు కష్టాల్లో ఉన్నపుడు ప్రతి ఒక్కరికీ గుర్తుకొచ్చేది దేవదేవుడే. మన సమస్యలను తీర్చాలని కోరుతూ ఆలయాలకు వెళతాం. కాసేపు స్వామి ముందు కూర్చొని సమస్యలు పరిష్కరించాలని రెండు చేతులెత్తి వేడుకుంటారు. ఐతే ఆ దేవుడి కష్టాలను మాత్రం ఎవరూ చూడటం లేదు. అన్యాక్రాంతమైన భూములను అధికారులు పట్టించుకుంటున్న దాఖలాలు లేవు. సీతారామపురంలోని రామలింగేశ్వరస్వామి ఆలయానికి మొత్తం 209.29 ఎకరాల భూమి ఉంది. సుమారు 50 ఎకరాల మేకు స్థానిక రైతులు సాగుచేసుకుంటున్నారు. వాటికి ఎలాంటి కౌలు చెల్లించడంలేదు. వందల ఎకరాల్లో భూములన్నా దాతలు, భక్తుల సహకారంతో ధూపదీపాలు నిర్వహించాల్సిన జిల్లాలో పురాతన, గతంలో ప్రసిద్ధిగాంచిన దేవాలయాలు వెయ్యికి పైగానే ఉన్నాయి. ప్రతి మండలంలో ఆలయాలకు సంబంధించిన వందల ఎకరాల భూములున్నాయి. కొన్ని ప్రాంతాల్లో అత్యంత విలువైనవి ఉన్నా ఎవరూ పట్టించుకోవడం లేదు. గతంలో వాటి పరిధిలో ఉన్న వందలాది ఎకరాలకు వేలం నిర్వహించి వచ్చిన నగదులో అభివృద్ధి చేయడంతో పాటు పలు కార్యక్రమాలు నిర్వహించే వారు. కానీ నేడు చూద్దామన్నా ఆ పరిస్థితి కనిపించడంలేదు. దాతలు ముందుకొచ్చి అభివృద్ధి పనులు, వివిధ కార్యక్రమాలు నిర్వహిస్తున్నారు. గతంలో ఆలయ భూములను పోటీలు పడి వేలంలో గ్రామస్థులు దక్కించుకునేవారు. రానురాను భూముల విషయం ఇటు అధికారులు అటు గ్రామస్థులు పట్టించుకోకపోవడంతో అనేక మండలాల్లో భూములు అన్యాక్రాంతమయ్యాయి. దుత్తలూరు, కలిగిరి తదితర మండలాల్లో ఆక్రమించుకొని, కౌలు చెల్లించకుండానే సాగు చేసుకుంటున్నారు. నిబంధనల ప్రకారం వేలం ర్వహిస్తే భారీగా ఆదాయం వచ్చే అవకాశమున్నా అధికారులు ఆ దిశగా చర్యలు తీసుకోవడం లేదు. ఆలయ భూములు ఆక్రమణలకు గురవుతున్నా చోద్యం చూస్తున్నారే తప్ప ఎలాంటి చర్యలు తీసుకోలేదు. ఆక్రమణదారులు ప్రతి ఏటా భూములను సాగు చేసుకుంటూ కాలం వెళ్లదీస్తున్నారు.

ఉపాధి కొరవడి.. వలసల ఒరవడి

కుప్పం :ఉన్నత విద్యావంతులకూ తప్పలేదుఅందుబాటులో ఉన్నత విద్య అవకాశాలను సద్వినియోగం చేసుకున్న యువత డిగ్రీ, పీజీ విద్యార్హత సాధించినా అందుబాటులో ఉద్యోగ అవకాశాల లేవు. ప్రైవేటు రంగంలోనూ ఉపాధి లేనందున పొరుగు రాష్ట్రాలకు వలస పోవాల్సిందే. కుప్పం, పలమనేరు, పుంగనూరు ప్రాంతాల నుంచి వేలాది మంది పట్టభద్రులు బెంగుళూరులో వలస బతుకులు సాగిస్తున్నారు. కాల్‌సెంటర్లు, ట్రాన్స్‌పోర్ట్, మెడికల్ షాపులు, షాపింగ్ మాల్ తదితర చోట్ల ఉద్యోగాలతో జీవనాలు సాగిస్తున్నారు. వారు చేస్తున్న ఉద్యోగాలకు మించిన విద్యార్హతలు ఉన్నా విధిలేని పరిస్థితుల్లో గిట్టుబాటు కాని జీతాలతో జీవితాలను నెట్టుకొస్తున్నారు. నిరుపేద కూలీలు, నైపుణ్యత కలిగిన కార్మికులు వలస బతుకులను దుర్భర పరిస్థితుల నడుమ సాగిస్తున్నారు. స్వగ్రామాల్లో కనీసం కూలీ పనులు కూడా లభించని స్థితిలో మహానగరాలకు వలస పోయి అష్టకష్టాలు పడుతున్నారు. రోడ్లు, డ్రైనేజీలు, లేఔట్‌లలో మట్టి పనులతో పాటు భవన నిర్మాణాల్లో కష్టపడుతున్న వేలాది మంది.. అక్కడ గుడారాలు, ఖాళీ భవనాల నీడన నివాసాలతో బతుకులు సాగిస్తున్నారు. సాధారణ ఇంటి అద్దె కూడా రూ.10 వేలకు పైబడి ఉన్నందున చాలా వరకు రేకుల షెడ్లు, ఫ్లైఓవర్ల కింద తాత్కాలిక గుడారాల నీడన ఉండాల్సిన దుస్థితిని ఎదుర్కొంటున్నారు. కుప్పం, పలమనేరు, పుంగనూరు నియోజకవర్గాల్లోని మండలాల పరిధి నుంచి వేలాది కుటుంబాలు వలస బతుకులు సాగిస్తున్నాయి. ప్రత్యేకించి కుప్పం, శాంతిపురం, రామకుప్పం, గుడుపల్లెతోపాటు పలమనేరు పరిధి బైరెడ్డిపల్లె, వి.కోట మండలాల నుంచి అత్యధిక సంఖ్యలో యువత, కార్మికులు కన్నడ రాజధాని నగరంలో వలస జీవనాలకు అలవాటుపడ్డారు. దశాబ్దాలుగా వలస జీవనాలు సాగిస్తున్నవారు పండుగలు, ఇతర ప్రత్యేక రోజుల్లో మాత్రమే స్వగ్రామాలకు వస్తుంటారు.

కుప్పం, పలమనేరు నియోజకవర్గాల నుంచి నిత్యం పదివేలకు పైగా రైళ్లు, బస్సుల ద్వారా రాకపోకలతో పొరుగు రాష్ట్రంలో జీవనోపాధిని అలవరచుకున్నారు. పశ్చిమాన, సరిహద్దు ప్రాంత మండలాల్లో ప్రభుత్వపరంగా ఉపాధి అవకాశాలు పాలకుల హామీలకే పరిమితమయ్యాయి. స్థానికంగా పరిశ్రమల స్థాపన నేతల వాగ్దానాలు.. ప్రభుత్వాల ఉత్తర్వులతో ఆగిపోతున్నందున నిరుద్యోగులకు ఉపాధి కష్టాలు తప్పడం లేదు. వలసలకు పేరుగాంచిన కుప్పంలోనూ కనీసం ఐదు వేల మందికి ఉపాధిని కల్పించే పరిశ్రమ ఒక్కటీ లేకపోవడం గమనార్హం. గత ప్రభుత్వ పాలనలో కొన్ని పరిశ్రమలకు భూసేకరణ జరిగినా పారిశ్రామిక ప్రగతి కార్యరూపం దాల్చలేదు.

ఉదయాన్నే ఇవి కలిపిన నీటిని తాగితే..

గుండె జబ్బులకు చెక్ పెట్టినట్లే.!

ఆరోగ్యవంతమైన జీవితానికి ఆయుర్వేదం మంచి ఎంపికగా పరిగణిస్తుంటారు. ఆయుర్వేదంలో ఇటువంటి అనేక ఔషధాలు ఎన్నో ప్రస్తావించారు. వీటిని ఉపయోగించడం వలన అనేక రకాల తీవ్రమైన వ్యాధుల ప్రమాదం నుంచి మిమ్మల్ని రక్షించడంలో సహాయపడతాయి. మీ దినచర్యలో ఆయుర్వేదాన్ని చేర్చుకోవడం వల్ల మంచి ఆరోగ్య ప్రయోజనాలు పొందవచ్చని నిపుణులు అంటున్నారు. వేగంగా పెరుగుతున్న మధుమేహం, గుండె జబ్బుల ప్రమాదాన్ని తగ్గించడంలో కొన్ని ఇంటి చిట్కాలు ఎంతో ప్రభావవంతంగా ఉన్నాయని అధ్యయనాలలో తేలింది. ఇందులో ముఖ్యంగా మెంతులు కూడా దివ్య ఔషధంలా పనిచేస్తాయని నిపుణులు అంటున్నారు. ఇది అనేక విధాలుగా ప్రయోజనకరంగా ఉంటుంది. ముఖ్యంగా మెంతికూర నీటిని తీసుకోవడం అలవాటు చేసుకుంటే, దాని నుంచి అనేక రకాల ఆరోగ్య ప్రయోజనాలను పొందవచ్చు. మీరు ఉదయాన్నే తినే ఆహారం శరీరంపై అనేక ప్రభావాలను చూపుతుంది. ఎందుకంటే ఈ సమయంలో జీర్ణక్రియ, జీవక్రియ రేటు మెరుగ్గా ఉంటుంది. బరువు తగ్గడం నుంచి మధుమేహం, గుండె జబ్బుల ప్రమాదాన్ని తగ్గించడం వరకు, మెంతి నీటిని తీసుకోవడం వలన మీరు ప్రయోజనాలను పొందవచ్చు. ఇది కాకుండా, మెంతులు అనేక రకాల విటమిన్లు, ఖనిజాలను కలిగి ఉంటాయి. ఇవి శరీరానికి చాలా ఉపయోగకరంగా ఉంటాయి. అధిక బరువు సమస్యతో ఇబ్బంది పడుతుంటే, అందులో మెంతికూర నీటిని తీసుకోవడం వల్ల మీకు ప్రయోజనాలు లభిస్తాయి. మెంతి నీటి వినియోగం జీర్ణక్రియను ప్రోత్సహించడంలో, జీవక్రియను

అదుపులో ఉంచడంలో సహాయపడుతుంది. ఇది బరువు తగ్గడంలో ప్రయోజనం పొందవచ్చని తెలుస్తోంది. మెంతికూరలో సహజంగా ఫైబర్ పుష్కలంగా ఉంటుంది. ఇది మీ ఆకలి, కేలరీలను నియంత్రించ డంలోసహాయపడుతుంది. మెంతులు తీసుకోవడం వల్ల కడుపు నిండిన అనుభూతిని కలిగిస్తుంది. పొట్ట కొవ్వును తగ్గించడంలో సహాయపడు తుంది. ఇది బరువు తగ్గడానికి గొప్ప మార్గంగా ఉంటుంది. మెంతి గింజలు మధుమేహం నిర్వహణ, నివారణకు అద్భు తంగా పనిచేస్తుం ది. ఇది ఇన్సులిన్ చర్య, సున్నితత్వాన్ని పెంచడంలో సహాయపడటం ద్వారా రక్తంలో చక్కెర స్థాయిలను తగ్గించడంలో మీకు సహాయపడుతు ంది. మెంతి నీరు తీసుకోవడం అలవాటు కార్బోహైడ్రేట్లు, చక్కెర శోషణను నియంత్రిస్తుంది. మధుమేహం ఉన్నవారిలో చక్కెర స్థాయిలు పెరగకుండా చేస్తుంది. మెంతి గింజలు మధుమేహ వ్యాధిగ్రస్తులకు చాలా ఉపయోగకరంగా పరిగణిస్తుంటారు.

అందరికీ 'ఆ' అవగాహన

ఆమె ఒకపక్క ఆకాశపు హద్దులు చెరిపేస్తూ అంతరిక్షంలోకి అడుగులు వేస్తోంది.. మరోపక్క ముట్టుగుడిసెల మురికిలో గడ్డలు కట్టిన రక్తపు మడుగుల మధ్య దుర్గంధపు చీకటిలో జీవిస్తోంది. ఇంత వ్యత్యాసం ఎందుకు? 'తినడం, తాగడం, విసర్జించడం మాదిరి సాధారణ జీవక్రియల్లో భాగంగా రుతుక్రమాన్ని పరిగణించకపోవడమే దీనికంతటికీ మూలకారణమం'టున్నారు కంఠమనేని హేమ. ప్రవాసాంధ్రులైన హేమ అమెరికా సెయింట్ జోన్స్ ఫ్లోరిడాలోని 'పీపుల్ ఫర్ అర్బన్ అండ్ రూరల్ ఎడ్యుకేషన్ (ప్యూర్)' సంస్థకు చీఫ్ ప్రోగ్రాం అధికారిగా వ్యవహరిస్తున్నారు. సంస్థ తరఫున రుతుక్రమ అవగాహన కార్యక్రమం 'ప్యూరెథాన్'ను ఆంధ్రప్రదేశ్ రాష్ట్రంలో నిర్వహించేందుకు ప్యూర్ ప్రతినిధిగా ఆమె విజయవాడకు వచ్చారు. అక్టోబరు 8న 2కె, 5కె పరుగు, నడక ప్రోగ్రామ్‌ను విజయవంతంగా పూర్తిచేశారు. ఆ సందర్భంగా ఆమె జీవనతో అనేక విషయాలు ముచ్చటించారు. హేమ కంఠమనేని స్వస్థలం జగ్గయ్యపేట. తల్లి కోటేశ్వరి, తండ్రి సుధాకర్. జగ్గయ్యపేట ప్రభుత్వ పాఠశాలలోనే హేమ చదువుకున్నారు. వివాహనంతరం యుఎస్‌లో స్థిరపడ్డ హేమ అనేక సేవాకార్యక్రమాలు చేయడంలో ముందుంటారు. ఆమె సేవలకు గుర్తింపుగా గతంలో రెండు సార్లు ప్రెసిడెంట్ గోల్డ్ అవార్డులు, ప్రెసిడెంట్ లైఫ్ టైమ్ అవార్డు, అభిప్తి సేవా పురస్కారం అందుకున్నారు. 'కౌమార దశ నుంచి మెనోపాజ్ వచ్చేవరకు ప్రతి మహిళా రుతుక్రమాన్ని అనుభవించాల్సిందే. ఆమె శారీరక, మానసిక స్థితితో పనిలేకుండా జరిగే జీవక్రియ ఇది. దురదృష్టం ఏమిటంటే నిరక్షరాస్యుల్లోనే కాక విద్యావంతుల్లో కూడా దీనిపై సరైన అవగాహన ఉండడం లేదు. ఆ ప్రక్రియ చాలా అవమానకరంగా భావిస్తారు. పీరియడ్‌లో ఉన్నామని చెప్పడానికి సిగ్గుపడతారు. తలనొప్పి, కడుపునొప్పి, నీరసమంటూ రకరకాల కారణాలు చెబుతారు కాని రుతుక్రమంలో ఉన్నామని ఎవరూ బయటికి చెప్పరు. రుతుక్రమాన్ని గౌరవప్రదమైన ప్రక్రియగా ప్రతి ఒక్కరూ గుర్తించాలి. పరిశుభ్రత పాటించాలి. స్త్రీ, పురుషులిద్దరికీ దీనిపై అవగాహన కల్పించాలన్నదే మా లక్ష్యం' అంటున్నారు హేమ. రుతుక్రమ ఉత్పత్తులు, పరిశుభ్రత సౌకర్యాలు, వ్యర్థాల నిర్వహణ, విద్య అందుబాటులో లేక పోవడమే పీరియడ్ పేదరికం. మనదేశంలోనే కాదు, ప్రపంచదేశాల్లో చాలాచోట్ల పీరియడ్ సమయంలో బాలికలు పాఠశాలలకు వెళ్లడం లేదు. సరైన వసతులు లేకపోవడం, స్నేహితుల ముందు చిన్నబుచ్చుకోవల్సివ స్తుందన్న భయం వల్ల స్కూళ్లకు వెళ్లడం లేదని మాతో చాలామంది పిల్లలు చెప్పారు. బాలికల విద్యాహక్కుపై రుతుక్రమం ప్రభావం చూపకూడదనేది మా 'ప్యూరెథాన్' లక్ష్యం. పరిశుభ్రత ఉత్పత్తులను సులభంగా ఉపయోగించడం, కౌమార దశ నుంచి యుక్తవయసుకు మారే క్రమంలో శరీరంలో జరిగే మార్పులను అర్థం చేసుకోవడం వంటి విషయాలపై ఉపాధ్యాయులు, విద్యార్థులతో కలిసి సెషన్లు నిర్వహిస్తాం. అబ్బాయిలను కూడా అందులో భాగస్వామ్యం చేస్తాం.

అంటు, ముట్టు అంటూ లేనిపోని అపోహలు, భయాలకు గురిచేసే పరిస్థితులను ఈ సెషన్లు సాధారణ స్థితికి తీసుకువస్తాయ నడంలో సందేహం లేదు. పాఠశాలల్లో శానిటరీ న్యాప్కిన్లు పంచిపెట్టేటప్పుడు తీసుకోవడానికి ఎవరూ ముందుకు వచ్చేవారు కాదు. ఎన్నో విషయాలు మాట్లాడిన తరువాతే ఒక్కొక్కరిగా నోరుమెదిపేవారు. బాలికలకు, బాలురకు విడివిడిగా సెషన్లు నిర్వహించేవాళ్లం. పరిశుభ్రత గురించి అమ్మాయిలతో మాట్లాడితే.. ఆ సమయంలో ఆడపిల్లలను అర్థం చేసుకోవడం, గేలి చేయకుండా, చిన్నబుచ్చకుండా వారికి అండగా నిలబడాలని అబ్బాయిలతో చెప్పేవాళ్లం. ఇప్పటికీ అనేకచోట్ల రుతుక్రమంలో ఉన్న పిల్లలు బూడిద, ప్లాస్టిక్ కవర్లు, పాతబట్టలు వంటి హానికర ఉపకరణాలు వాడుతున్నారు. కేవలం మధ్యాహ్నభోజనం దొరుకుతుందన్న కారణంగానే పేదరిక కుటుంబాల పిల్లలు స్కూళ్లకు వస్తున్నారు. ఇక వాళ్లు ఖరీదుతో కూడుకున్న శానిటరీ ప్యాడ్లను ఎలా వాడుకుంటారు? ఎవరైనా స్వచ్ఛందంగా ముందుకువచ్చినా ఎన్ని రోజులు? ఎంతమందికి ఇవ్వగలరు? అందుకే ఎవరికి వారే స్వచ్ఛందంగా పరిశుభ్రత పాటించాలి. నొప్పి నుంచి ఉపశమనం పొందేలా కొన్ని వ్యాయామాలు చేయాలి. ఇప్పటివరకు 'ప్యూర్' తరఫున 'ప్యూర్ ఫెమ్' ద్వారా రుతుక్రమ పరిశుభ్రతపై 800 వర్క్‌షాపులు నిర్వహించాం. వందకు పైగా సెషన్లు సిద్ధం చేసి ఉంచాం. 'ప్యూరెథాన్' అందులో భాగమే. అయితే ఈ తరహా 'మారథాన్' ప్రోగ్రాం మాత్రం ఇదే మొదటిది. మా బృందం ప్రపంచ వ్యాప్తంగా 3,50,000 కిలోమీటర్లు ప్రయాణించి మారుమూల ప్రాంతాల్లో ఉన్న బాలికలను కలిసింది. 4 లక్షలకు పైగా బాలికలకు రుతుక్రమ పరిశుభ్రతపై అవగాహన కల్పించింది. 10 లక్షల ప్యాడ్‌లను పంపిణీచేసింది. రుతుక్రమ అవగాహన కార్యక్రమాలు చేపట్టడంలో మరిన్ని సంస్థలు, వ్యక్తులు ముందుకురావాలి. ఏ ఒక్కరి వల్ల ఈ సమస్య పరిష్కారం అవ్వదు. సాధారణంగా కనిపిస్తున్నప్పటికీ దీని పర్యావసనాలు చాలా జటిలంగా ఉంటాయి. అవగాహనతోనే దీన్ని సాధించాలి. ఒక్కరో.. ఇద్దరో.. పరిశుభ్రత పాటించడం అవగాహన కలిగివుండడం కాదు.. సమాజం మొత్తం దీనిపై స్పందించాలి. ఇండియాలో 'ప్యూరెథాన్' నిర్వహించేందుకు వచ్చినప్పుడు నేను ఏపి ఎంచుకున్నాను. హైద్రాబాద్‌లో కూడా ఈ కార్యక్రమం నిర్వహించారు. అక్కడ చాలామంది ప్రముఖులు దీనిపై మాట్లాడారు. ప్రచారం చేశారు. కాని ఇక్కడ పరిస్థితి భిన్నంగా ఉంది. మూలాల నుంచి స్పందన లేదు. తరుణీతరంగాలు వంటి మహిళా సంఘాలు, కొన్ని స్వచ్ఛంద సంస్థలు మాతో కలిసివచ్చినందుకు చాలా సంతోషంగా ఉంది. ఇది ఇక్కడితో ఆగిపోకూడదు. నిరంతర ప్రక్రియలా సాగాలి.

2016లో శైలా తాళ్లూరి నేతృత్వంలో 'ప్యూర్' సంస్థ నెలకొల్పబడింది. దీపా కమలాకర, అర్చనా పురాణీ, హేమ కంఠమనేని ప్రధాన బాధ్యులుగా నిర్వహిస్తున్న ఈ సంస్థలో 50 మంది డైరెక్టర్లు, వెయ్యిమందికి పైగా వివిధ కేటగిరీలో 'ప్యూర్' సేవలను ప్రపంచవ్యాప్తంగా అమలుచేస్తున్నారు. పేదరికంలో ఉన్న పిల్లలకు విద్య అందించడం, పుస్తకాలు, పెన్సిళ్లు, భోజనం,

బట్టలు, స్కూళ్లకు మౌలిక వసతులు కల్పించడం, శానిటరీ ప్యాడ్ల పంపిణీ, అవగాహన కార్యక్రమాలు, గిరిజన మహిళలతో శానిటరీ ప్యాడ్ల తయారీ కేంద్రాల నిర్వహణ వంటి అనేక కార్యకలాపాలు నిర్వహిస్తున్నారు. సంస్థ నిర్వాహకుల్లో ఒకరు ఇద్దరు మినహాయించి మిగిలిన డైరెక్టర్లందరూ ఐటి రంగంలో ఉన్నతస్థాయి ఉద్యోగులే. ఎక్కువ పనిగంటలు, విపరీతమైన పని ఒత్తిడి ఉన్నా సమాజానికి తమవంతుగా ఏదైనా చేయాలన్న లక్ష్యంతో గత ఆరేళ్లుగా కరేబియన్ ఐలాండ్స్‌లో బాబిడోస్ వంటి ప్రాంతాలు, ఆఫ్రికా, కెన్యా, యుగాండో, నేపాల్, ఇండియా, అమెరికాలో 'ప్యూర్' కార్యకలాపాలు విజయవంతంగా నిర్వహిస్తున్నారు.

రాత్రుళ్లు ఇలా చేయొద్దు..

మనిషికి నిద్ర చాలా అవసరం. మనిషి ఏ రోగాలు లేకుండా జీవించాలంటే నిద్ర కూడా ఉండాల్సిందే. సరిగా నిద్ర లేని వారికి రోగాలు చుట్టుముట్టే అవకాశాలే ఎక్కువ. దీంతో నిద్రను నిర్లక్ష్యం చేయకూడదు. రాత్రుళ్లు మేల్కొని ఉంటూ నిద్ర పోకపోతే దాని ప్రభావం ఆరోగ్యం మీదే పడుతుంది. వేళకు తిండి, నిద్ర లేకపోతే జీవనం సాఫీగా సాగదు. నిద్ర లేని వారిని వ్యాధులు దరిచేరడం ఖాయమే. దీంతో నిద్రను ఎప్పుడు కూడా అశ్రద్ధ చేయకూడదు. మనిషి జీవితమే సగం నిద్రలో గడిచిపోతోంది. ఈ నేపథ్యంలో నిద్రకు ఉన్న ప్రాముఖ్యతను గుర్తించి రాత్రుళ్లు త్వరగా పడుకుని త్వరగా లేస్తేనే ఆరోగ్యంగా ఉంటాం. నిద్ర పోయే సమయంలో తింటూ తినే సమయంలో నిద్ర పోతే ఆరోగ్యం దెబ్బతింటుంది. ప్రతి మనిషి సగటును 7-8 గంటలు నిద్ర పోవాల్సిందే. లేదంటే వ్యాధులు దరిచేరే ప్రమాదం పొంచి ఉంటుంది. రాత్రుళ్లు సరిగా నిద్ర పోకుండా తెల్లవార్లు మేల్కొని ఉండటం వల్ల రోగ నిరోధక వ్యవస్థ దెబ్బ తింటే మనుగడ కష్టమవుతుంది. అందుకే నిద్ర పోవడానికి కేటాయించిన సమయంలో నిద్రకు ప్రాధాన్యం ఇవ్వాలే కానీ విరుద్ధంగా ప్రవర్తిస్తే మనకు ఇబ్బందులు తప్పవు. మనిషి జీవితం సగం నిద్రలోనే గడిచిపోతుందనడంలో అతిశయోక్తి లేదు. నిద్రకు మన పూర్వీకులు అంత ప్రాధాన్యం ఇవ్వడంతోనే వారికి ఎలాంటి రోగాలు లేకుండా జీవించారని తెలుస్తోంది. సరైన నిద్ర లేకపోతే మధుమేహం, రక్తపోటు, గుండెపోటు వంటి జబ్బులు వచ్చే అవకాశం ఉంది. అన్ని జబ్బులకు నిద్ర పరిష్కారమని వైద్య నిపుణులు చెబుతున్నారు. నిద్రను అలక్ష్యం చేయకుండా సరైన సమయంలో నిద్ర పోతే ఇబ్బందులు ఉండవని సూచిస్తున్నారు. తిండి ఎంత బలమో నిద్ర కూడా అంతే ముఖ్యమని తెలిసిందే. ప్రస్తుత కాలంలో యువత తెల్లవార్లు మేల్కొని ఉంటూ పొద్దంతా నిద్రపోతూ బద్ధకస్తులుగా మారుతున్నారు.

దీంతో రోగాలకు దగ్గరవుతున్నారు. ఆధునికత పేరుతో అన ర్థాలు కొనితెచ్చుకుంటు న్నారు. స్మార్ట్ ఫోన్లు వచ్చాక కూడా కాలక్షేపం చేస్తున్నారు. రాత్రుళ్లు నిద్ర పోకుండా జబ్బులు కొనితెచ్చుకుంటు న్నారు. ఫలితంగా వృద్ధాప్య ఛాయలు అలుముకుంటాయి. కంటి జబ్బులు వచ్చే ప్రమాదం ఉంటుంది. నిద్ర లేకపోతే బరువు పెరగడం, కొవ్వు ఎక్కువ అయ్యే సూచనలు కూడా ఎక్కువే. ఎప్పుడు చేసే పని అప్పుడు చేస్తేనే బాగుంటుంది.

భారత ఖ్యాతిని చాటిన అబ్దుల్ కలామ్..

అబ్దుల్ కలామ్.. ఈ పేరు తెలియని భారతీయుడు ఉండడంటే ఆశ్చర్యం లేదు. భారతదేశ ఖ్యాతిని ప్రపంచానికి చాటిన మహనీయుడు ఆయన. ఓ మధ్య తరగతి కుటుంబంలో జన్మించి.. నిరంతర శ్రమతో ఉన్నత శిఖరాలు అధిరోహించిన ఆయన జీవిత ప్రస్థానం నిజంగా అద్భుతం. దేశం కోసం పెళ్లి చేసుకోకుండా బ్రహ్మచారిగా ఉండిపోయిన ఆయన జీవితం ఆదర్శం. అనితర సాధ్యమైన విజయాలను తన ఖాతాలో వేసుకోవడం గొప్పతనం. శాస్త్రవేత్తగా, రాష్ట్రపతిగా దేశానికి సేవలందించిన కలాం. హార్ట్ స్టంట్ రూపొందించడం లోనూ పాత్ర పోషించారు. శాస్త్ర సాంకేతిక రంగాల్లో భారత ఖ్యాతిని ప్రపంచానికి చాటిన గొప్ప వ్యక్తి అబ్దుల్ కలాం. భారతదేశంలో ఉన్న అతికొద్దిమంది గొప్ప శాస్త్రవేత్తల్లో ఏపీజే అబ్దుల్ కలాం ఒకరు. ఆయన జయంతి ప్రపంచ విద్యార్థుల దినోత్సవంగా జరుపుకుంటారు. అబ్దుల్ కలాం తమిళనాడు రాష్ట్రంలోని రామేశ్వరం లో ఒక ముస్లిం కుటుంబంలో 1931 అక్టోబర్ 15న జన్మించాడు. తండ్రి పేరు జైనలబుద్దిన్ మరాకాయర్, తల్లి పేరు అషియమ్మా జైనబుల్బుద్దిన్. అబ్దుల్ కలాం పూర్తి పేరు అవుల్ పకీర్ జైనులబ్దీన్ అబ్దుల్ కలాం ఆర్థికంగా వెనుకబడిన, కుటుంబానికి సహాయం చేయడానికి చిన్న వయసు లోనే న్యూస్ పేపర్లు వేసేవాడు. రామేశ్వరానికి కొద్ది దూరంలో ఉన్న రామనాథపురంలో స్కెచ్ మెట్రిక్యులేషన్ స్కూల్లో పదో తరగతి వరకు చదువు కున్నాడు. చదువు అంత అంత మాత్రమే అయినప్పటికీ నేర్చుకోవాలనే తపన ఎక్కువగా ఉండేది. స్కూల్లోనే ఉపాధ్యాయుడు ఒకసారి సముద్రపు ఒడ్డుకు తీసుకువెళ్లి పక్షి ఎలా ఎగురుతుందో చూపించాడు. అప్పటి నుండి కలాం కూడా పక్షిలా ఎగరాలను కున్నాడట. ఎలాగైనా పైలెట్ కావాలని అనుకున్నాడు. తరువాత తిరుచ్చిలో సెయింట్ జోసెఫ్ కళాశాలలో డిగ్రీ పట్టా పొందాడు. కలాం తన చిన్ననాటి కోరిక నిజం చేసు కోవడానికి మద్రాసులోని ఎన్ఐటీల్లో చేరాడు. ఐతే ఇన్స్టిట్యూట్ లో చేరాలంటే వెయ్యి రూపాయలు ఫీజు కట్టాల్సి వచ్చింది. కానీ ఆయన తండ్రి దగ్గర లేనపుడు కలాం అక్క తన రెండు గాజులు అమ్మి ఫీజ్ కట్టింది. ఎలాగైనా బాగా చదివించాలని ఉన్నతమైన స్థానంలో చూడాలని తన కుటుంబ సభ్యులు పడుతున్న కష్టాన్ని తన మీద వాళ్లకు నమ్మకాన్ని చూసి చలించి పోయాడు. చివరకు స్కాలర్షిప్ సహాయంతో ఎం ఐ టి లో ఎరోనాటికల్ ఇంజనీరింగ్ పూర్తి చేయగా, అందులో నాటికల్ ప్రవేశ పరీక్షల్లో 8 ఉద్యోగాలు ఉంటే తనకు 9వ స్థానం రావడంతో తృటిలో పైలెట్ అయ్యే అవకాశాన్ని కోల్పోయాడు. కలాం తన చిన్ననాటి కల చేజారి పోయింది. 1960 కలాం డీఆర్డీఓలో ఏరోనాటికల్ డెవలప్మెంట్ ఎస్టాబ్లిష్మెంట్ లో శాస్త్రవేత్తగా చేరారు. అక్కడ భారత సైన్యం కోసం ఒక ఓవర్ క్రాఫ్ట్ డెవలప్ చేయడం ఆయన పని. కొన్ని రోజులకి ఇండియన్ నేషనల్ కమిటీ ఫర్ స్పేస్ రీసెర్చ్ నుండి కలాం కి ఇంటర్వ్యూకు రమ్మని పిలుపు వచ్చింది. ఇప్పుడు దీనినే ఇస్రోగా పిలుస్తున్నారు. ప్రొఫెసర్ విక్రం సారాభాయ్ ఇంటర్వ్యూ చేశారు. అలా కలాం రాకెట్ ఇంజినీరుగా సెలక్ట్ అయ్యారు. విక్రం సారాభాయ్, కలాం కలిసి ఇస్రో ను ఎంతగానో అభివృద్ధి చేశారు. 1962లో భారతీయ అంతరిక్ష పరిశోధనా సంస్థ ఇస్రోలో చేరి, ఇతర శాస్త్రవేత్తలతో కలసి అనేక కృత్రిమ ఉపగ్రహాలను విజయ వంతంగా ప్రయోగించారు. రోహిణి ఉపగ్రహాన్ని జూలై 1980లో విజయవంతంగా భూమి సమీప కక్ష్యలోకి వదిలిన భారత దేశపు తొలి స్వదేశీ ఉపగ్రహ ప్రయోగ వాహనంని అభివృద్ధి చేయడంలో ప్రాజెక్టు డైరెక్టరుగా ఆయన కృషి ఎంతో ఉంది. శాస్త్ర సాంకేతిక రంగాల్లో భారత ఖ్యాతిని ప్రపంచానికి చాటిన గొప్ప వ్యక్తి అబ్దుల్ కలాం. క్రమంలో ఆరు నెలలపాటు రాకెట్ లాంచింగ్ టెక్నిక్ మీద ట్రైనింగ్ కోసం అమెరికాలోని "నాసా" వెళ్లే అవకాశం దక్కింది. భారత్ నుండి అంతరిక్షంలోకి శాటిలైట్ పంపాలనేది ప్రొఫెసర్ సారాభాయ్ కోరిక. శిక్షణ పూర్తి అయిన తర్వాత కలాం... సారాభాయ్ మరియు సతీష్ సహకారంతో "రోహిణి" అనే శాటిలైట్ ని అంతరిక్షంలోకి పంపడానికి ఎస్ఎల్వి-3 అనే రాకెట్ ని అభివృద్ధి చేశారు. దేశంలోని ప్రజలందరికీ ఎస్ఎల్వి-3 మీదే కళ్ళు ఉన్నాయి. కలాంతో పాటుగా అక్కడ ఉన్న ఎంతోమంది కష్టపడి నిర్మించిన 22 మీటర్ల పొడవైన ఎస్ఎల్వి-3 లాంచ్ అయింది. 315 సెకండ్ తర్వాత సెకండ్ స్టేజ్ ఫెలిపోయి సముద్రంలో కుప్పకూలి పోయింది. కలాంకు ఏదో తెలియని ఆవేదన. దేశ ప్రజల అందరి కళ్లు ఆవిరై పోయాయి. మళ్ళీ తిరిగి 1980 2 వ ఎస్ఎల్వి-3 రెడీ చేశారు. మొదటి దాని లాగానే ఇది కూడా ఫెయిల్ అవుతుందని వ్యాఖ్యానించారు. 18 జూలై 1980 లో ఎస్ఎల్వి-3 రోహిణి విజయ వంతంగా ప్రవేశ పెట్టింది..అంతరిక్షం లోకి శాటిలైట్ ని పంపగలిగే కెపాసిటీ ఉన్న దేశాల లిస్టులో భారతదేశం కూడా చేరింది. భారత అంతరిక్ష ప్రయోగాలు పునాదులు పడ్డాయి. ఆ నాటి ప్రధానమంత్రి గాంధీ ఫోన్ చేసి ప్రత్యేకంగా అభినందించారు. ఆ తర్వాతి సంవత్సరం 1981లో కలాంకు పద్మభూషణ్ అవార్డు దక్కింది. ఆ తరవాత మన ఆర్మీ కోసం అగ్ని, పృథ్వి, నాగ్, ఆకాశ్ త్రిశూల్ వంటి శక్తివంతమైన మిస్సైల్ లు తయారు చేసి మన దేశాన్ని ఎవరి మీద ఆధారపడని ఒక శక్తివంతమైన దేశంగా మార్చారు. అందుకే కలాంను మిసైల్ మాన్ అంటారు. ఆయన నాయకత్వంలో ఇస్రో ఎంతో అభివృద్ధి చెందింది. 1982లో, ఆయన డీఆర్డీవో డైరక్టరుగా తిరిగి బాధ్యతలు చేపట్టి గైడెడ్ మిస్సైల్స్‌పై దృష్టి కేంద్రీకరించారు. అగ్ని, పృథ్వి, క్షిపణి మిస్సైళ్ళ అభివృద్ధి చేసి ప్రయోగించడంలో కీలక పాత్ర పోషించారు. అంటే దేశానికి తొలి మిస్సైల్‌ను అందించిన ఘనత ఆయనదే. అందుకే ఆయనకు "మిస్సైల్ మాన్" అనే పేరు కూడా వచ్చింది. ఆ తర్వాత జూలై 1992లో దేశ రక్షణ మంత్రికి సాంకేతిక సలహాదారుగా నియమితులయ్యారు. అలాగే, భారత ప్రభుత్వానికి ప్రధాన సాంకేతిక సలహాదారుగా కేబినెట్ హోదాలో కొనసాగారు. అబ్దుల్ కలాం కృషి ఫలితంగా 1998లో పోఖ్రాన్-II అణుపరీక్షలు విజయ వంతంగా పూర్తి చేయడం జరిగింది. ఈ అణు పరీక్షతో భారతదేశాన్ని అణ్వస్త్ర రాజ్యాల సరసన చేర్చిన ఘనత ఆయనకే దక్కుతుంది. ఇంటిగ్రేటెడ్ గైడెడ్ మిస్సైల్ డెవలప్మెంట్ ప్రోగ్రాంలో భాగ స్వామిగా ఆయన్ను "మిస్సైల్ మాన్" అని పిలుస్తారు. 1898లో వాజ్ పేయి ప్రధానమంత్రి సమయంలో అమెరికన్ శాటిలైట్స్ కి దొరకకుండా "పోక్రాన్" అనే ప్రదేశంలో "ఆపరేషన్ శక్తి" అనే పేరుతో విజయవంతంగా న్యూక్లియర్ టెస్ట్ చేయడంలో కలాం పాత్ర ఎంతగానో వుంది. గత ఎన్డీయే ప్రభుత్వ హయాంలో వాజ్‌పేయి ప్రధాన మంత్రిగా ఉన్న సమయంలో అంటే 2002 జూలై 18వ తేదీన భారత రాష్ట్రపతిగా ఎన్నిక కాగా, జూలై 25న రాష్ట్రపతి భవన్‌లో అడుగు పెట్టారు. ఆయనకు నాటి ఎన్డీయే మిత్రపక్షాలతో పాటు ప్రధాన ప్రతిపక్షమైన కాంగ్రెస్ పార్టీ కూడా మద్దతు ఇవ్వడంతో 90 శాతానికి పైగా ఓట్ల మెజార్టీతో రాష్ట్రపతిగా ఎన్నికయ్యారు. అబ్దుల్‌కలాంమన దేశానికి ఏ రాజకీయ అనుభవం లేకుండా పదకొ ండవ రాష్ట్రపతిగా ఎన్నికైన జ్ఞాని. కలాం సమయంలో ఎక్కవ మందిని కలుసుకున్న రాష్ట్రపతిగా,పీపుల్స్ ప్రెసిడెంట్ అని అంటారు. అబ్దుల్ కలాం గారు పెళ్లి చేసుకోలేదు. అంతేకాదు, వైద్య రంగంలో పోలియో బాధితుల కోసం, తేలికపాటి పరికరాల రూపకల్పన చేయడానికి ఎంతో కృషి చేశారు. భారత ప్రభుత్వం "భారతరత్న"" "పద్మవిభూషణ్", "పద్మభూషణ్" పురస్కారాలతో గౌరవించింది. అబ్దుల్ కలాం పూర్తిగా శాకాహారి. మద్యపాన వ్యతిరేకి. బ్రహ్మచారి. మత ఘర్షణలను నిరసించే శాంతి కాముకుడిగా పేరు గడించారు. ఈయన వింగ్స్ ఆఫ్ ఫైర్, సైంటిస్ట్ టు ప్రెసిడెంట్ వంటి అనేక పుస్తకాలను రచించారు. సాయంత్రం షిల్లాంగ్‌లోని ఏఐఎంలో విద్యార్థులను ఉద్దేశించి ప్రసంగిస్తున్న ప్రొఫెసర్ అబ్దుల్ కలాం మధ్యలో కుప్పకూలి పోయి, స్థానిక బెథాని ఆస్పత్రికి తరలించబడి, 45 నిమిషాల వ్యవధిలోనే కన్నుమూశారు.

మీ పిల్లలు అల్లరి చేయకుండా సైలెంట్‌గా ఉంటున్నారా..? అయితే జాగ్రత్త!

ఇంట్లో పిల్లలుంటే ఆ సందడే వేరు. వారి అల్లరి చేష్టలతో చిటికెలో ఒత్తిడిని మాయం చేస్తారు. అయితే కొంతమంది చిన్నారులు అల్లరి చేయకుండా.. చాలా క్రమశిక్షణతో ఉన్నట్టుగా కనిపిస్తారు. పిల్లలకు క్రమశిక్షణ నేర్పడం మంచిదే కానీ.. మరీ ఎక్కువ క్రమశిక్షణతో ఉంటూ.. ఎవరితోనూ మాట్లాడకుండా.. గొడవ చేయకుండా ఉంటే మాత్రం ప్రమాదమని నిపుణులు హెచ్చరిస్తున్నారు. చిన్నారులు సంభాషణలకు దూరంగా ఉంటుంటే ఓ కంట కనిపెట్టాలని నిపుణులు సూచిస్తున్నారు.

చిన్నారులు ఏది చెప్పినా వినకుండా.. పెద్దలకు దూరంగా జరుగుతుంటే వారికి కౌన్సిలింగ్ తప్పనిసరి అని నిపుణులు చెబుతున్నారు. పిల్లలు యాదృచ్ఛికంగా ఆశ్చర్యం వ్యక్తం చేయడం లేదా.. అన్ని విషయాలకు భయపడుతుంటే.. తప్పనిసరిగా వైద్యులకు చూపించాలి. వారి సలహాలను కచ్చితంగా పాటించాలని నిపుణులు చెబుతున్నారు.ఇంట్లో సంభాషణల్లో చిన్నారులు జోక్యం చేసుకుంటే.. పెద్దవాళ్లు వెంటనే వారి నోటిని కట్టడి చేస్తారు. పెద్దలు అలా ప్రవర్తించడం వల్ల.. చిన్నారుల మనసు నొచ్చుకోవడమే కాకుండా.. ఇక ఏ విషయాన్ని పెద్దలకు

చెప్పరు. వారిలో వారే ఒత్తిడికి గురవుతూ.. మానసిక సమస్యల్ని ఎదుర్కొంటారని నిపుణులు అంటున్నారు. అందుకే ఏ విషయంలోనైనా చిన్నారుల్ని మాట్లాడనివ్వండి. అలాగే ప్రతి విషయాన్ని వారికి అర్థమయ్యేలా పెద్దలే చెప్పాలి. అలాంటప్పుడే పిల్లలకు, పెద్దలకు మధ్య కమ్యూనికేషన్ గ్యాప్ రాదు. వారి మధ్య బంధం కూడా బలపడుతుంది.

చిన్నారులు సమయమంతా వారితోనే గడపాలని అలక చేస్తుంటారు. ఇలా ఉన్న పిల్లలే శారీరకంగా, మానసికంగానూ ఆరోగ్యంగా బాగుంటారని నిణులు సూచిస్తున్నారు.

చిన్నారులకు క్రమశిక్షణ నేర్పుతూనే.. వారు చేసే అల్లరికి ఎక్కువ ప్రాధాన్యమివ్వమని నిపుణులు చెబుతున్నారు..

మెడలో దేవుడి బొమ్మ ఉన్న లాకెట్లు ధరించడం సరైనదేనా..!

కొంతమంది విచిత్రంగా ప్రవర్తిస్తుంటారు. దేవుడిపై విపరీతమైన విశ్వాసం కారణంగా...మెడ, చేతులకు దేవుడి చిత్రాలతో ఉన్న లాకెట్లు ధరిస్తుంటారు. జ్యోతిష్య శాస్త్రం ప్రకారం దేవుడి లాకెట్ ధరించడం సరైనదేనా...ధరిస్తే ఎలాంటి నియమాలు పాటించాలో తెలుసుకుందాం. మన దేశంలో ప్రతి అంశానికి మతపరమైన భావాలు జోడించబడి ఉంటాయి. భగవంతుడు ఎల్లప్పుడూ తోడుగా ఉంటాడాని నమ్ముతుంటారు. చాలామంది దేవుడిపై ఉన్న విశ్వాసం కారణంగా మెడ, చేతులపై దేవుళ్ల చిత్రాలు ఉన్న లాకెట్లు ధరిస్తుంటారు. విశ్వాసంతో ధరించే ఈ లాకెట్లు శాస్త్రీయంగా సరైనవేనా..? శాస్త్రం ప్రకారం.. ప్రతిదీ ఒక వ్యక్తి జీవితంలో సానుకూల, ప్రతికూల ప్రభావాన్ని కలిగి ఉంటుంది. మెడలో, చేతులకు దేవుడి లాకెట్లు ఉన్న గొలుసులను ధరిస్తుంటారు. కొన్ని వాస్తవాలను పరిగణిలోనికి తీసుకుని వాటిని వినియోగించాలి. లేదంటే వ్యక్తి జీవితంపై ప్రతికూల ప్రభావం చూపే అవకాశం ఉంటుంది. దేవుడి లాకెట్ వేసుకున్న తర్వాత శుభ్రత, మురికి, స్వచ్ఛత మొలైన అంశాలపై ప్రత్యేక శ్రద్ధ తీసుకోవాలి. జ్యోతిష్య శాస్త్రం ప్రకారం మెడలో దేవతల లాకెట్ వేసుకోవడం అంత ఈజీ కాదు. ఎందుకంటే, డ్రెస్సింగ్ చేసేటప్పుడు కొన్ని విషయాలను గుర్తుంచుకోకపోతే... అవి ప్రతికూల ప్రభావాన్ని చూపుతాయి. కాబట్టి ఈ రకమైన లాకెట్ ధరించేటప్పుడు ప్రత్యేక శ్రద్ధ తీసుకోవాలి. దేవతల చిత్రాలు లేదా ముఖాలు ఉన్న లాకెట్‌ను ధరించడం మంచిది కాదని జ్యోతిష్యశాస్త్రం చెబుతోంది. లాకెట్ అంటే రోజువారీ జీవితంలో శరీరంపై పేరుకుపోయిన మురికి దేవుడి లాకెట్లపై ప్రభావం చూపుతుంది. అంతేకాదు, కొన్నిసార్లు అనుకోకుండా మన మురికి చేతులతో లాకెట్‌ను తాకుతాం.

ఇది ఒక వ్యక్తి జీవితంలో ప్రతికూల శక్తి ప్రసరణకు దారితీస్తుంది. ఈ కారణంగా, అటువంటి లాకెట్లు ధరించడం మంచిది కాదని శాస్త్రాలు చెబుతున్నాయి. గ్రంథాలలో పేర్కొన్న విధంగా శుభఫలితాలను పొందడానికి, దేవతలతో సంబంధం ఉన్న యంత్రాలతో కూడిన లాకెట్‌లను ఏదైనా జ్యోతిష్కుడిని సంప్రదించిన తర్వాత ధరించవచ్చు. ఈ యంత్రాన్ని కలిగి ఉన్న లాకెట్ సరైన పద్ధతిలో ధరించినట్లయితే జీవితంలో సానుకూల శక్తిని నింపుతుంది. అలాగే జాతకంలో ఉన్న గ్రహ దోషాలు కూడా తొలగిపోతాయి.

క్రమబద్ధీకరణపై ఆశల చిగురింత

సంగారెడ్డి : ఇళ్ల స్థలాల క్రమబద్ధీకరణ ప్రక్రియ వేగవంతం చేయాలని ప్రభుత్వం తరచూ ఆదేశాలు జారీ చేస్తున్నా.. జిల్లాలో అడుగు ముందుకు పడటం లేదు. మూడు రోజుల క్రితం మంత్రివర్గ ఉప సంఘం సమావేశమైంది. వేగవంతానికి ఆదేశాలు జారీ చేయడంతో దరఖాస్తుదారుల్లో ఆశలు చిగురించాయి. 18 బృందాల విచారణ గత ఏడాది ఫిబ్రవరిలో జీవోలు 58, 59లకు అనుబంధంగా జీవో 14ను ప్రభుత్వం జారీ చేసింది. దీని ప్రకారం 2014 జూన్ 2వ తేదీ కంటే ముందు ప్రభుత్వ భూముల్లో ఇళ్ల నిర్మాణాలు ఉన్నట్లు ఆధారాలు సమర్పించిన వారి స్థలాలను క్రబబద్ధీకరిస్తారు. 125 చదరపు గజాల వరకు ఎలాంటి రుసుం వసూలు చేయరు. జీవో 59 ప్రకారం 125 చదరపు గజాలకంటే ఎక్కువ స్థలముంటే రిజిస్ట్రేషన్ల శాఖ నిర్ణయించిన ధర చెల్లిస్తే క్రమబద్ధీకరిస్తారు. ఈ నిబంధనల ప్రకారం గత ఏడాది మార్చి 31 వరకు దరఖాస్తులు స్వీకరించారు. జిల్లాలో జీవో 58 కింద 6250, జీవో 59 జీవో 5227 దరఖాస్తులు వచ్చాయి. గతేడాది జూన్, అక్టోబరు నెలల్లో దరఖాస్తుల పరిశీలన ప్రక్రియ చేపట్టారు. ప్రక్రియలో ఎలాంటి లోపాలు లేకుండా పారదర్శకంగా ఉండేలా రెవెన్యూ శాఖతో సంబంధం లేని జిల్లా స్థాయి అధికారులకు బాధ్యతను అప్పగించారు. 18 బృందాల ఆధ్వర్యంలో విచారణ చేసి జిల్లా పాలనాధికారికి నివేదిక అందజేశారు. జీవో 58 కింద కేవలం 833 మందికి మాత్రమే ధ్రువపత్రాలు ఇచ్చారు. జీవో 59 కింద 471 మంది లబ్ధిదారులను గుర్తించి మూడు విడతల్లో సొమ్ము చెల్లించి క్రమబద్ధీకరించుకోవాలని తాఖీదులు పంపారు. మిగిలిన వేలాది దరఖాస్తులు ఇంకా పెండింగులోనే

ఉన్నాయి. 2015లో ఇచ్చిన జీవోలు 58, 59 సక్రమంగా అమలు కాలేదనే విమర్శలున్నాయి. అర్హులకు అన్యాయం జరిగిందనే విమర్శలున్నాయి. రూ.లక్షలు చెల్లించినా క్రమబద్ధీకరించలేదు. ఈ నేపథ్యంలో పాత నిబంధనలతోనే గతేడాది కొత్తగా జీవో ఇచ్చారు. ప్రస్తుతం వేలాదిగా దరఖాస్తులు పెండింగ్‌లో ఉన్నాయి. ప్రక్రియ ఇంకా కొనసాగుతోందని, ఏ దరఖాస్తునూ తిరస్కరించలేదని అధికారులు చెబుతున్నారు. క్రమబద్ధీకరణకు జిల్లాలో ప్రత్యేక బృందం పనిచేయాలని, అర్హులకు భరోసా కల్పించాలని దరఖాస్తుదారులు కోరుతున్నారు. విచారణ ప్రక్రియ పూర్తయినందున అర్హుల జాబితాను ప్రకటిస్తే వాయిదాల ప్రకారం డబ్బులు చెల్లించి క్రమబద్ధీ కరించుకుంటామని లబ్ధిదారులు అభిప్రాయపడుతున్నారు. ఈ ప్రక్రియను వేగవంతం చేస్తామని సంబంధిత విభాగ అధికారి గంగాధర్ 'న్యూస్‌టుడే'కు తెలిపారు.

ప్రకృతి వనం.. ఆహ్లాదం కనం

జూలూరుపాడు:నాలుగేళ్లుగా వీటి కోసం రూ.కోట్ల నిధులు వెచ్చిస్తోంది. ఉపాధి పథకం ద్వారా వనాల్లో మొక్కలు నాటించింది. ఆ తరువాత నిర్వహణ బాధ్యతను గ్రామ పంచాయతీలకు అప్పగించింది. వీటి నిర్వహ ణలో నిర్లక్ష్యం కనిపిస్తుండటంతో చాలాచోట్ల ప్రకృతి వనాలు ప్రభను కోల్పోతున్నాయి. భద్రాద్రికొత్తగూడెం జిల్లాలోని 479 గ్రామ పంచాయతీల్లో పల్లె ప్రకృతి వనాలను ఏర్పాటు చేశారు. వీటికి తోడు బృహత్ ప్రకతి వనాలు అందుబాటులోకి తెచ్చారు. గ్రామ పంచాయతీల ఆధ్వర్యంలో ఏర్పాటు చేసిన వనాల్లో మాత్రం 1500 నుంచి 2వేల వరకు మొక్కలు నాటారు. ఒక్కో వనం సుమారు ఎకరం విస్తీర్ణంలో ఉండాలని చెప్పినా, స్థలాభావం వల్ల 10కుంటల విస్తీర్ణం నుంచి ఎకరం వరకు ఏర్పాటు చేశారు. ఆరంభం నాటి శ్రద్ధ ఆ తరువాత చూపకపోవడం వల్ల కొన్నిచోట్ల మొక్కలు ఎదుగూబొదుగు లేకుండా పోయాయి. మరికొన్ని గ్రామాల్లో పచ్చదనం, ఆహ్లాదం పంచుతున్నాయి. చనిపోయిన మొక్కల స్థానంలో తిరిగి నాటాల్సి ఉన్నా పట్టించుకోనిచోట్ల పలుచగా కనిపిస్తున్నాయి. ప్రకృతి వనాల్లో మొక్కలు ఎదగడానికి సరిపడా నీటి వసతి కల్పించాల్సి ఉంది. చాలాచోట్ల నీరు లేకపోవడంతో పెరగడం లేదు. వేసవిలో వీటి పెంపకంలో ప్రత్యేక చర్యలు తీసుకోవాలి.

పంచాయతీ ట్యాంకుల ద్వారా నీరందిస్తున్నా ఈ ప్రక్రియ సక్రమంగా లేదు. పంచాయతీ సిబ్బందిపై పర్యవేక్షణ ఉండటం లేదు. కొన్ని మొక్కలకు నీరు పట్టి, మరికొన్నింటిని వదిలేస్తున్నారు. ముందు భాగంలో పచ్చదనం కనిపిస్తుండగా, వెనుక భాగంలో ఎండిపోయిన మొక్కలు దర్శనమిస్తున్నాయి. వనాల్లో ఎండిన కొమ్మలు వేరు చేయడం లేదు. కాలిబాటల్లో చెత్తాచెదారం దర్శనమిస్తోంది. జిల్లాలో ప్రకృతి వనాల్లో సుమారు 12లక్షల మొక్కలు నాటారు. నిర్వహణ తీరు బాగా ఉన్నచోట కనువిందు చేస్తున్నాయి. మొక్కలు ఎదిగి మానులను తలపిస్తున్నాయి. కానీ వీటిల్లోకి జనాలు ప్రవేశించి సేదతీరే అవకాశం లేకుండా పోయింది. పంచాయతీ ఆధ్వర్యంలో సందర్శకుల కోసం బల్లలు, నడక దారులు ఏర్పాటు చేయాల్సి ఉన్నా అవి కనిపించడం లేదు. పాలకవర్గాలు ప్రకృతి వనాలకు గేట్లు ఏర్పాటుచేసి తాళాలు వేసి ఉంచుతున్నారు. జూలూరుపాడు మండలంలో 24 ప్రకృతి వనాలు ఏర్పాటు చేశారు. అయిదింటి ఆనవాళ్లు కనిపించడం లేదు. ఇంకోపక్క గుండ్లరేవు, పాపకొల్లు, జూలూరుపాడులోని మెగా ప్రకృతి వనం, పడమటినర్సాపురంలోని ప్రకృతి వనాలు కనువిందు చేస్తున్నాయి. పినపాక మండలంలోని సీతారంపురంలో మొక్కలకు ట్యాంకు ద్వారా నీరు పోస్తున్నా సక్రమంగా అందడం లేదు. మరోవైపు ఈ మండలంలో నాలుగు మెగా వనాలున్నాయి. వీటిలో పాతరెడ్డిపాలెంలో 10వేల మొక్కలకు 2, 3 వేలు మాత్రమే కనిపిస్తున్నాయి. చంద్రుగొండ మండలంలో 14 పల్లె ప్రకృతి వనాలు ఉండగా, తుంగారం, రేపల్లెవాడలో అధ్వానంగా ఉన్నాయి. అనేకచోట్ల బల్లలు కూడా ఏర్పాటు చేయలేదు. బూర్గంపాడు మండలంలోని అనేక వనాల్లో ఎండు కొమ్మల్ని కత్తిరించడం లేదు. ట్రాక్‌లు ఉన్నా ఎండిన ఆకులు, కొమ్మలతో అపరిశుభ్రంగా కనిపిస్తున్నాయి. ఆళ్లపల్లి మండలం అడవి రామవరం ప్రకృతి వనంలో మొక్కలకు నీటి సౌకర్యం లేదు. ఆళ్లపల్లిలో మెగా ప్రకృతి వనంలో నీరందించేందుకు జనరేటర్‌ను ఏర్పాటు చేశారు.

మొక్కే కదా అని వదిలేస్తే...

వైరా, తల్లాడ: రెండు బోర్లు వేసినా పడలేదు. సమీపంలోని చెరువు నుంచి మోటర్లతో నీటినందిస్తున్నారు. సరైన నిర్వహణ లేక మొక్కలు ఎండుతున్నాయి. వనం కళ తప్పింది. ట్రాకులు దెబ్బతిన్నాయి. పల్లె ప్రకృతి వనం కొణిజర్ల మండలం సింగరాయపాలెంలోనిది. అందమైన పూల మొక్కలు, వాకింగ్ ట్రాక్, ఇతర సదుపాయాలున్నాయి. ఈ వనాన్ని గతంలో మంత్రి కేటీఆర్ సైతం అభినందించారు. ప్రతిరోజు మొక్కలకు నీరు అందించడం, నిర్వహణను పర్యవేక్షించడంతో అందంగా ఉండి స్థానికులకు ఆహ్లాదకరంగా మారింది. ప్రభుత్వం ప్రతిష్ఠాత్మకంగా చేపట్టిన పల్లె ప్రకృతి వనాలు జిల్లాలో కొన్నిచోట్ల ప్రభను కోల్పోతున్నాయి. చేతికొచ్చిన మొక్కలు ఎండుతున్నాయి. నిర్వహణ తీరు బాగున్నచోట్ల ఆహ్లాదకరంగా కనిపిస్తున్నాయి. నిర్వహణకు గత రెండేళ్ల నుంచి నిధులు రాకపోవటం సమస్యగా మారింది. వేసవి మండుటెండల నేపథ్యంలో మొక్కలు ఎండకుండా నియంత్రించే అంశంపై ప్రత్యేక దృష్టి సారించాల్సిన అవసరం ఉంది. పల్లె ప్రకృతి వనం ఏర్పాటుకు స్థల లభ్యత లేకున్నా కొన్నిచోట్ల దాతల ఔదార్యంతో సేకరించి అందుబాటులోకి తెచ్చారు. అరెకరం, ఎకరం, కొన్నిచోట్ల రెండెకరాల విస్తీర్ణంలో ఏర్పాటు చేశారు. ఎకరం విస్తీర్ణంలో ఉంటే నాలుగు వేలు, అరెకరం ఉంటే రెండు వేల చొప్పున మొక్కలు నాటారు. మెజార్టీ పంచాయతీలు కడియం నుంచి అధిక మొత్తం వెచ్చించి మొక్కలు కొనుగోలు చేశారు. చిన్న పంచాయతీలు సైతం ఇందుకోసం రూ.2 లక్షల కేటాయించారు. కొన్నిచోట్ల ప్రభుత్వ నర్సరీల్లో వాటినే ఏర్పాటు చేశారు. మొత్తంగా మొక్కలు, ఫెన్సింగ్, మట్టి, ట్రాకింగ్ వంటి సౌకర్యాలకు ఒక్కో వనానికి రూ.5–8 లక్షల వరకు ఖర్చయింది.

మొదటి రెండేళ్ల కాలంలో నిర్వహణకు ఉపాధి నిధులు కేటాయించారు. ఫెన్సింగ్, గేట్లు, ఇతర బోర్లకు నిధులు ఈజీఎస్ నుంచి వెచ్చించారు. వాచర్‌ను ఏర్పాటు చేసి ప్రతి నెలా రూ.6వేల వరకు వేతనం ఇచ్చేవారు. నీళ్లు పోసేందుకు, గడ్డి తొలగింపునకు రూ.7–8 వేలు ప్రతి నెలా ఉపాధి పథకం నుంచి అందించేవారు. గత ఏప్రిల్ నుంచి నిర్వహణ బాధ్యతలను గ్రామపంచాయతీలకు పూర్తిస్థాయిలో అప్పగించారు. పంచాయతీలే వేతనాలు చెల్లిస్తున్నాయి. నిధుల లేమితో బాధపడుతున్న వాటికి ఇదో భారంగా మారింది. ట్రెజరీ వద్దనే నెలల తరబడి నిధులు మూలుగుతుండటంతో సవాల్‌గా మారింది. మొత్తంగా నిధుల లేమి, నిర్వహణలో నిర్లిప్తత, నీటి కొరత వంటి సమస్యలతో కొన్ని వనాల్లో పచ్చదనం క్రమేపీ కనుమరుగవుతుంది. ఇప్పటికే ఎండలు మండుతున్న నేపథ్యంలో మొక్కలు ఎండిపోతున్నాయి.

అద్దె భవనాలు.. అన్నీ సమస్యలు!

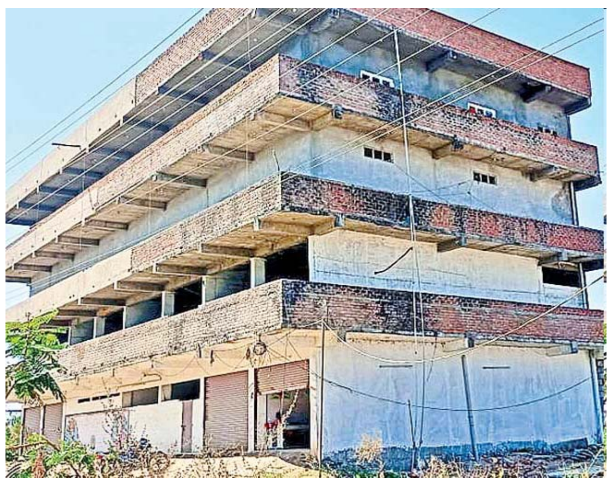

కరీంనగర్: నెలకు రూ.1.30 లక్షల అద్దెతో ప్రైవేటు భవనంలో నిర్వహిస్తున్నారు. ఇటీవల భవనం పైనుంచి పదో తరగతి విద్యార్థిని దూకి ఆత్మహత్యాయత్నానికి పాల్పడింది. గతంలో సిబ్బంది ఒకరు విద్యుదాఘాతానికి గురై తీవ్రంగా గాయపడ్డారు. 552 మంది పాఠశాల, ఇంటర్ విద్యార్థులు అరకొర వసతుల మధ్య చదువుకుంటున్నారు. బడి పక్కనే మురుగు నిల్వతో దుర్వాసన వస్తోందని విద్యార్థులు ఆవేదన వ్యక్తం చేస్తున్నారు. చుట్టూ రక్షణ చర్యలు చేపట్టాలని భవన యజమానికి పలుసార్లు చెప్పినట్లు ప్రిన్సిపల్ సౌజన్య తెలిపారు. జిల్లాలో ఈ రెండు గురుకుల పాఠశాలలే కాదు అన్ని చాలా గురుకులాలకు సొంత భవనాలు లేకపోవడంతో విద్యార్థులకు ఇబ్బందులు తప్పడం లేదు. ఎల్ఎండీలోని బాలికల గురుకుల పాఠశాలకు మాత్రమే సొంత భవనం ఉంది. మిగతా అన్ని చోట్ల అద్దె భవనాల్లోనే అరకొర వసతుల మధ్య నిర్వహిస్తున్నారు. గ్రామీణ, పట్టణ ప్రాంతాల్లో పేద%రి% విద్యార్థులకు ఉన్నత విద్య అందించాలని వీటిని ఏర్పాటు చేసిన ప్రభుత్వం వసతులు కల్పించడంలో శ్రద్ధ చూపించడం లేదు. ప్రభుత్వం మరోసారి అదనంగా జిల్లాకు ఒక గురుకులం చొప్పున విద్యాసంవత్సరం మధ్యలో మంజూరు చేసింది. ఉమ్మడి కరీంనగర్ జిల్లాలో 13 బీసీ బాలురు, 13 బాలికల గురుకులాలు నిర్వహిస్తున్నారు. 5వ తరగతి నుంచి పదో తరగతి వరకు ఒక తరగతికి 40 మంది విద్యార్థులు ఉండగా రెండు సెక్షన్లు కొనసాగుతున్నాయి. ఇలా ఆరు తరగతులకు 12 గదులు అవసరం. ల్యాబ్‌ల నిర్వహణ, స్టాఫ్ రూం, కార్యాలయ గది, వంటశాల, డైనింగు హాల్ వీటన్నింటికీ 6గదులు అవసరం.వసతుల్లేక ఇబ్బందులు పడుతుండగా జిల్లాలోని 13 పాఠశాలల్లో ఇంటర్ వరకు అప్‌గ్రేడ్ చేశారు. దీంతో సమస్యలు రెట్టింపయ్యాయి. తరగతి గదులతోపాటు ల్యాబ్‌లు, కార్యాలయ గది,స్టాఫ్‌రూం అదనంగా కావాల్సిఉంది. స్నానాల గదులు, మరుగుదొడ్లు, ఇతర వసతుల్లేక విద్యార్థులకు ఇబ్బందులు తప్పడం లేదు. 2019లో ఏర్పాటు చేసిన వీటికి ఫర్నీచర్

రెండు మండలాల వారధికి మోక్షమెన్నడో?

కోనరావుపేట:వంతెనలు, రోడ్ల నిర్మాణానికి నిధులు కేటాయించడం లేదు. రెండు మండలాల వారధితోపాటు తారు రోడ్డు నిర్మాణానికి మోక్షం లభించడం లేదు. అధికారులు ప్రతిపాదనలు తయారు చేసి ప్రభుత్వానికి నివేదించి ఏళ్లు కావస్తున్నా నిధులు మంజూరు కావడం లేదు. దీంతో రాకపోకలకు వాహన దారులు, రైతులు తీవ్ర ఇబ్బందులు పడుతున్నారు. కోనరావుపేట మండలం మామిడిపల్లి–చందుర్తి మండలం ఎన్గల్ మధ్య రెండు మండలాల వారధితోపాటు తారు రోడ్డు నిర్మాణానికి నిధుల మంజూరు కోసం పంపిన ప్రతిపాదనలు కాగితాలకే పరిమితమయ్యాయి. సుమారు 5 కిలో మీటర్ల మేర మట్టి రోడ్డు ఉండటంతో వాహనదారులు, రైతులు రాకపోకలకు తీవ్ర ఇబ్బందులు పడుతున్నారు. వర్షాకాలంలో రోడ్డు మరింత అధ్వానంగా మారటంతో వర్షాలు తగ్గుముఖం పట్టేవరకు రాకపోకలు నిలిచిపోవటం పరిపాటిగా మారింది. వాహనదారులు, రైతులు వ్యయ, ప్రయాసలకు లోనవుతున్నారు. వర్షాలు తగ్గుముఖం పట్టిన తరవాత శీతాకాలం, వేసవిలో మట్టి రోడ్డులో రాకపోకలు సాగించాల్సిన దుస్థితి నెలకొంటుంది. రెండు మండలాలకు మధ్యలో ఉన్న నక్కవాగు ఒర్రెలో తరచూ నీరు పారటంతో ద్విచక్ర వాహనాలు, ట్రాక్టర్లు కూరుకుపోయి అవస్థలు పడుతు న్నారు. సుమారు 2 వేల ఎకరాల్లో పండించిన పంట ఉత్పత్తులను ఇళ్లకు తరలించటానికి రైతులు ఇబ్బంది పడుతున్నారు. గుంతలమయంగా మారిన మట్టి రోడ్డును

రైతులు తాత్కాలికంగా మరమ్మతులు చేయించినా ప్రయోజనం లేకుండా పోతోంది. ఇప్పటికైనా ప్రభుత్వం స్పందించి నిధులు మంజూరు చేయాలని స్థానికులు కోరుతున్నారు. మామిడిపల్లి–ఎన్గల్ మధ్య తారు రోడ్డు నిర్మాణానికి ఎదురుచూపులు తప్పటం లేదు. రోడ్డు సౌకర్యం లేక చందుర్తి మండల కేంద్రానికి వెళ్లటానికి వాహనదారులు ఇబ్బంది పడుతున్నారు. మట్టి రోడ్డు గుంతలమయంగా మారటంతో పాటు నక్కవాగు తరచూ పారటంతో ఎడ్ల బండ్లు, ట్రాక్టర్లు, ద్విచక్ర వాహనాలు తరచూ మరమ్మతులకు గురవుతున్నాయి. వంతెనతోపాటు రోడ్డు నిర్మాణం చేపడితే సౌకర్యంగా ఉంటుంది.

మళ్లీ నకిలీ విత్తనాల దందా!

కాగజ్‌నగర్ : ఒకవైపు ప్రభుత్వాలు నకిలీ విత్తనాలతో అన్నదాతలు మోసపోకుండా ప్రత్యేక చర్యలు తీసుకుంటోంది. ఈమేరకు పంట సాగులో కీలకమైన విత్తనాలపై క్యూఆర్ కోడ్ తప్పనిసరి చేస్తూ ఆదేశాలు జారీ చేసింది. అయినప్పటికీ దళారులు నకిలీ విత్తనాల దందాను కొనసాగిస్తున్నారు. ఆదిలాబాద్, కుమురంభీం జిల్లాల్లో ఎక్కువగా పత్తిని సాగుచేస్తుంటారు. దీన్ని ఆసరాగా చేసుకుని దళారులు నకిలీ దందాను మొదలుపెట్టారు. ఈక్రమంలో ఇటీవల నకిలీ పత్తి విత్తనాలు రవాణా చేస్తూ రామగుండం టాస్క్‌ఫోర్సు పోలీసులకు పట్టుబడిన ఘటనలో ముఖ్య సూత్ర ధారులపై వారు ఆరా తీస్తున్నారు. గతంలో సరఫరా చేసిన వారి పాత్ర ఉన్నట్లు పోలీసుల ప్రాథమిక విచారణలో తేలింది. ఆంధ్రప్రదేశ్, గుజరాత్, కర్ణాటక రాష్ట్రాలకు చెందిన పలువురు దళారులు ఆయా సీజన్లకు ముందే కాగజ్‌నగర్, మంచిర్యాల, బెల్లంపల్లిలలోని పలు లాడ్జింగులలో బస చేస్తున్నారు. జిల్లాలోని మారుమూల మండలాలైన పెంచికల్‌పేట, బెజ్జూరు, చింతలమానేపల్లి, నెన్నెల, తాండూరు, వేమనపల్లి, చెన్నూరు తదితర మండలాల్లో సబ్ ఏజెంట్లను నియమించుకుంటున్నారు. వారి ద్వారా నకిలీ విత్తనాలను సరఫరా చేస్తున్నారు. ఇప్పటికే పలువురు దళారులతో మంతనాలు జరిపి, వీటి పంపిణీ ప్రారంభించినట్లు తెలిసింది. వివిధ రాష్ట్రాల నుంచి నకిలీ పత్తి విత్తనాలు, నిషేధిత గడ్డిమందును పలు ప్రైవేటు ట్రాన్స్‌పోర్టులు, కొబ్బరిబొండాల రవాణా లారీల్లో దిగుమతి

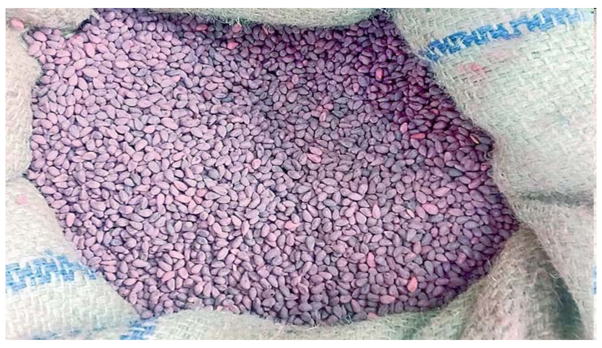

చేస్తున్నారు. కుమురంభీం జిల్లా, మహారాష్ట్ర సరిహద్దులోని దళారులు గోదాంలను ఏర్పాటు చేసుకొని నిల్వ చేస్తున్నారు. ప్రధానంగా రాత్రి, వేకువజామున వాహనాల్లో ఆయా మండలాల్లోని సబ్ ఏజెంట్లకు సరఫరా చేసి, తమ దందాను రహస్యంగా కొనసాగిస్తున్నట్లు సమాచారం. నకిలీ విత్తన, నిషేధిత గడ్డి మందులను వాడితే భూమి సారం తగ్గిపోతుంది. దీంతోపాటు రైతులు క్యాన్సర్ బారిన పడే ప్రమాదం ఉంది. దిగుబడులు సాధించవచ్చునని భావించి పలువురు కొనుగోలు చేసి విక్రయిస్తున్న వారిని మినహా అసలు సూత్రధారులను పట్టుకున్న దాఖలాలు లేవు. ఆయా శాఖల అధికారులకు అసలు వ్యక్తులు తెలిసినప్పటికీ 'మామూలు'గానే వదిలి వేస్తున్నట్లు ఆరోపణలున్నాయి.

ఆదివాసీ పల్లెల్లో దాహం కేకలు

వేసవికి ముందే నీటి కోసం పరుగులు

ఆదిలాబాద్: వేసవి రాకముందే ఉమ్మడి జిల్లాలోని ఆదివాసీ పల్లెల్లో నీటి ఎద్దడి నెలకొంది. మిషన్ భగీరథ నీరు రాక దాహార్తిని తీర్చుకోవడం కోసం కోసుల దూరంలో ఉన్న నీటి వనరులను ఆశ్రయించాల్సి వస్తోంది. ఉమ్మడి జిల్లా ఏజెన్సీలో పరిధిలో 129 ఆదివాసీ ప్రాంతాలకు విద్యుత్తు సరఫరా లేదని అధికార యంత్రాంగం 2016లోనే గుర్తించింది. అదే ఏడాది ఒక్కో ఆదివాసీ గూడేనికి రూ.4.53 లక్షల వ్యయంతో సౌరశక్తి పంపుసెట్లను ఏర్పాటు చేసేలా గ్రామీణ నీటి సరఫరా యంత్రాంగం రూ.5.84 కోట్లను కేటాయించింది. రాజస్థాన్‌కు చెందిన జైన్ ఇరిగేషన్ సిస్టం కంపెనీతో 90 రోజుల వ్యవధిలో నీటి వసతి కల్పించేలా ఆర్‌డబ్ల్యూఎస్ ఒప్పందం కుదుర్చుకుంది. నిధులు నీళ్లలా కరిగిపోయాయే తప్పితే ఏ ఒక్క ఆదివాసీ గ్రామానికి తాగునీరు అందలేదు. మిషన్ భగీరథ పైపులైన్లు, ట్యాంకులు నిరుప యోగంగా మారాయి. భగీరథ కోసం రూ.కోట్లు ఖర్చయినా ఆదివాసీ పల్లెల్లో సరైన రీతిలో సరఫరా కావడం లేదు. అధికారుల మధ్య సమన్వయలోపం ఆదివాసీ పల్లెలకు శాపంగా పరిణమిస్తోంది. నేరడిగొండ మండలం పీచరలో 370 జనాభా ఉండే ఈ పల్లెలో అందరిదీ ఆదివాసీ నాయకపోడు తెగనే. ఊళ్లోఉండే రెండు బోర్లు పని చేయడం లేదు. మిషన్ భగీరథ ట్యాంకు నిర్మించడంతో ఆ బోర్లకు మరమ్మతులు చేయలేదు. ఇప్పుడు భగీరథ నీళ్లు రావడంలేదు.

పాత బోర్లు పని చేయడం లేదు. ఫలితంగా ఊరవతల ఉన్న ఒకే ఒక బోరుపై ఆధారపడాల్సి వస్తోంది. ప్రతి రోజు వేకువన 5, 6 గంటల నుంచి ఉదయం 11 వరకు నీటి కోసం కుస్తీ పట్టక తప్పడం లేదు. బోరునీళ్లు రాకుంటే గ్రామానికి చెందిన హన్మంతు అనే రైతు పంట చేనుకు అమర్చిన పైపునుంచి నీళ్లు తెచ్చుకోవాల్సి వస్తోంది. సమస్య ఎమ్మెల్యే, ఎంపీ దృష్టికి వెళ్లినా పరిష్కారం కాలేదనేది ఆదివాసీల ఆవేదన.. తిర్యాణి మండలం ఆదివాసీ పల్లె ఇప్పగూడ దుస్థితి ఇది. మొత్తం 15 కుటుంబాలు. 60 మంది జనాభా. మనిషికి సగటున 100 లీటర్ల చొప్పున 6 వేల లీటర్ల నీరు అవసరం.

చుట్టూ ప్రహరీ.. సర్కారు భూమి హరీ

ఆసిఫాబాద్ : ఏకంగా క్వారీ స్థలాలనే కబ్జా చేస్తున్నారు. మొరం, కంకర క్వారీలు కొనసాగిన 42 ఎక రాల ప్రభుత్వ భూమిపై కబ్జాదారుల కన్నుపడింది. దశాబ్దం పాటు అక్కడ ఆయా క్వారీలుగా కొనసాగగా.. ప్రతి నెలా లీజుకు తీసుకున్న వారు గనులశాఖకు రూ.25 వేలు రుసుం చెల్లించారు. గడువు ముగిసిన అనంతరం ఇక్కడ తవ్వకాలు నిలిచిపోయాయి. తదనంతరం ఈ స్థలాలచుట్టూ ఏకంగా ప్రహరీ నిర్మించి హద్దులు ఏర్పాటు చేసుకున్నారు. నాలుగు ఎకరాల వరకు సర్కారీ స్థలాలు కబ్జాకు గురవుతున్నా.. సంబంధిత అధికారులు స్పందించకపోవడం విమర్శలకు తావిస్తోంది. జిల్లాలోని కాగజ్‌నగర్ పట్టణంలో బోరిగాం శివారులో ఉన్న 101 సర్వే నంబర్‌లో 5 హెక్టార్లలో, వడ్డెర సేవా సంఘం పేరుతో 2014 నుంచి 2024 వరకు భవన నిర్మాణానికి అవసరమయ్యే రాళ్లు, మొరం తరలించే క్వారీల కోసం గనులశాఖ అనుమతులు ఇచ్చింది. ఇదే సర్వే నంబర్‌లో మరో 5 ఎకరాల భూమిని తిరుపతయ్య పేరు మీద 2019 వరకు లీజు ఉంది. ప్రస్తుతం ఇక్కడ క్వారీల నుంచి కంకర, రాళ్లు తీయడం లేదు. ఈ తరుణంలో ఆ క్వారీ భూములపై కన్నేసిన ఓ వ్యక్తి చుట్టూ ఎంచక్కా ప్రహరీ నిర్మించేశాడు. ఈక్రమంలో రాళ్లు, మొరం పైపైనే తవ్వడం వల్ల కాస్త మట్టి పోసి చదును చేసి, వెంచర్లు వేయాలని సదరు కబ్జాదారుడి ఆలోచన. జిల్లావ్యాప్తంగా బీడీపీపీ భూములు, అసైన్డ్ భూములను, లావుణి పట్టా ఉన్న వాటిని ప్లాట్లు చేసి బాండ్ పేపర్ల మీద రాస్తూ విక్రయిస్తున్నారు. సర్కారీ స్థలాలను కబ్జా చేస్తున్న వ్యక్తులు స్థానిక అధికారులను మచ్చిక చేసుకుని క్రయ విక్రయాలకు అడ్డులేకుండా చూస్తున్నారు. అనంతరం స్థానిక పంచాయతీల అధికారుల నుంచి ఇంటి నంబర్లు ఇప్పించడంలో సఫలీకృతం కావడంతో ఇష్టానుసారంగా నిర్మాణాలు వెలుస్తున్నాయి. ఈ తతంగం పూర్తి అయ్యే వరకు రూ.లక్షలు, కోట్లు చేతులు మారడంతో అక్రమం సక్రమంగా పట్టాలెక్కుతోంది.

నీరున్నా.. గొంతెండాల్సిందేనా?

అనంతపురం: : పాలకుల నిర్లక్ష్యం, అధికారుల పర్యవేక్షణ కొరవడటంతో ఉమ్మడి జిల్లాలోని పలు ప్రాంతాల ప్రజలు తాగునీటి ఎద్దడి ఎదుర్కొంటున్నారు. అధికారులు ప్రత్యామ్నాయ ఏర్పాట్లు చేయకపోవడంతో వ్యవసాయ బోర్ల నుంచి నీటిని తెచ్చుకుంటు న్నారు. కొందరు బిందెకు రూ.10 చెల్లిస్తున్నారు. నలుగురు సభ్యులున్న కుటుంబం రోజుకు సగటున రూ.50 ఖర్చు చేస్తోంది. ఎండాకాలం ప్రారంభం కాకముందే సమస్య జటిలంగా మారడంతో సర్వత్రా ఆందోళన వ్యక్తం అవుతోంది. శ్రీరామిరెడ్డి పథకం ద్వారా పెన్నహోబి లం బ్యాలెన్సింగ్ రిజర్వాయర్ నుంచి మడకశిర, పరిగి ప్రాంతాల్లోని సుమారు 200 గ్రామాలకు సరఫరా చేస్తున్నారు. గుడిబండ మండ లంలోని పంపుహౌస్‌లో ట్రాన్స్‌ఫార్మర్ మరమ్మతులకు గురికావడంతో ఆయా గ్రామాలకు రెండు వారాల నుంచి నీరు రావడం లేదు. దీంతో బిందె రూ.10 చొప్పున కొనుగోలు చేస్తున్నట్లు ప్రజలు వాపోతున్నారు. ఉమ్మడి జిల్లాలో శ్రీసత్యసాయి పథకం ద్వారా 600 పంచాయతీలకు తాగునీరు అందిస్తున్నారు. గతేడాది నవంబరులో వరదలకు పైపులైన్లు కొట్టుకుపోవడంతో పుట్టపర్తి నియోజకవర్గంలోని 63 గ్రామాలకు సరఫరా నిలిచిపోయింది. బుక్కపట్నం, కొత్తచెరువు, పుట్టపర్తి గ్రామీణ మండలాల పరిధిలోని గ్రామాల్లో స్థానిక పథకాలపైనే ఆధారపడుతున్నారు. పథకం కింద పనిచేసే 550 మంది కార్మికులకు నాలుగు నెలల జీతం రాలేదు. రూ.6 కోట్ల మేర చెల్లించాల్సి ఉంది. నిర్వహణ బాధ్యతల నుంచి ఎల్‌అండ్‌టీ తప్పుకున్న తర్వాత పరిస్థితి అధ్వానంగా మారింది. ఉరవకొండ నియోజకవర్గంలో 40 గ్రామాలకు తాగునీటి సరఫరాలో సమస్యలు ఉన్నాయని ఎమ్మెల్సీ శివరామిరెడ్డి అధికారులకు ఫిర్యాదు చేయడం గమనార్హం. ఉరవకొండ పంచాయతీలో 5 రోజులకు ఒకసారి సరఫరా చేస్తున్నారు. మండల పరిధిలోని వెలిగొండ గ్రామానికి 15 రోజుల నుంచి నీరు రావడం లేదు. రాయదుర్గం పట్టణానికి హెచ్చెల్సీ నుంచి సరఫరా చేస్తున్నారు. కణేకల్లులోని సమ్మర్ స్టోరేజ్ ట్యాంకులో నీటిని నింపి పురపాలికకు ఇస్తున్నారు. మోటార్లు మరమ్మతుకు గురికావడంతో సమ్మర్ స్టోరేజ్ ట్యాంకును పూర్తిస్థాయిలో నింపలేదు. వాల్మీకినగర్, సిద్ధేశ్వరనగర్, పైతోట, హిమాయత్‌నగర్ తదితర ప్రాంతాల్లో ఎద్దడి నెలకొంది. డి.హీరేహాళ్ మండలంలో స్థానిక పథకాలు ప్రజల దాహార్తిని తీర్చడం లేదు. గతేడాది వేదవతిలో వరదల కారణంగా పైపులైన్లు కొట్టుకుపోయాయి. వాటిని శాశ్వతంగా పునరుద్ధరించలేదు. తాత్కాలిక మరమ్మతులకు రూ.50 లక్షలు ఖర్చు చేయగా ఇప్పటివరకు బిల్లులు రాలేదు. గతంలో ట్యాంకర్ల ద్వారా నీటిని సరఫరా చేసిన వారికి రూ.6 కోట్ల చెల్లించాల్సి వస్తోంది. దీంతో పనులు చేపట్టడానికి ముందుకు రావడం లేదు. శ్రీరామిరెడ్డి పథకానికి సంబంధించి ట్రాన్స్‌ఫార్మర్ చెడిపోవడంతో సరఫరా నిలిచిపోయింది. మరమ్మతులు పూర్తి చేసి పునరుద్ధరిస్తాం. ఇప్పటికైతే జిల్లాలో నీటిఎద్దడి లేదు. ఆయా చోట్ల స్థానిక పథకాల ద్వారా అందిస్తున్నాం. పెండింగ్ బిల్లులపై ప్రభుత్వానికి నివేదించాం. శ్రీసత్యసాయి పథకం కార్మికులకు త్వరలోనే జీతాలు చెల్లిస్తాం.

రూ. లక్షలు వెచ్చించారు.. మూలన పడేశారు!

వినియోగంలోకి రాని రక్తపరీక్ష యంత్రాలు

కళ్యాణదుర్గం: సామాజిక ఆరోగ్య కేంద్రాల్లో రక్త పరీక్షలతోపాటు రక్తాన్ని నిల్వ చేసేందుకు ప్రభుత్వం రూ. లక్షలు వెచ్చించి యంత్రాలు, పరికరాలు అందించింది. వాటిని పెట్టెల్లోనే భద్రంగా ఉంచారు. ప్రస్తుతం ఆ పెట్టెలకు చెదలు పడుతున్నాయి. ఫలితంగా యంత్ర పరికరాలు పాడైపోయే అవకాశం ఉంది. అనం తపురం జిల్లాలోని కళ్యాణదుర్గం, రాయదుర్గం, శింగనమల, ఉరవకొండ, గుత్తి, కణేకల్లు, కొనకొండ్ల, పామిడి సామాజిక ఆరోగ్య కేంద్రాలకు ఈ యంత్రాలు గతేడాది సెప్టెంబరులో వచ్చాయి. వాటిని ఏర్పాటు చేసేందుకు కొన్నిచోట్ల గదుల కొరత ఉండగా.. మరికొన్నిచోట్ల కొత్త భవనాలు నిర్మాణ దశలో ఉన్నాయి. దీంతో యంత్రాలు ఉన్నా.. నిరుపయోగంగా మారాయి. ప్రతి సామాజిక ఆరోగ్య కేంద్రంలో ఐదు రక్తగ్రూపులకు సంబంధించి రక్తాన్ని నిల్వ చేసుకోవాల్సి ఉంటుంది. వాటిని భద్రపరిచే గదుల్లో ఫ్రిడ్జ్‌లు ఉన్నా.. ఏసీలు లేవు. దీనికితోడు రక్తపరీక్ష చేసే యంత్రాలు వచ్చినా వాటిని ఏర్పాటు చేయలేకపోయారు. యంత్రాలను సరఫరా చేసిన సంస్థ ప్రతినిధులు వచ్చి ఏర్పాటు చేయాల్సి ఉందని అధికార వర్గాలు స్పష్టం చేస్తున్నాయి. పెట్టెలకు చెదలు పట్టడంతో సిబ్బంది గమనించి శుభ్రం చేయించారు. ఈ విషయమై ఇన్‌ఛార్జి డీసీహెచ్ఎస్ కృష్ణవేణిని వివరణ కోరగా ప్రతి సామాజిక కేంద్రంలో ఐదు రక్తగ్రూప్‌లకు సంబం ధించి రక్తం అందుబాటులో ఉండాల్సి ఉంది. ఇప్పటికే వాటికి సంబం ధించి ఫ్రిడ్జ్‌లు ఏర్పాటు చేశాం. ఏసీలు లేవు. రక్తపరీక్ష యంత్రాలు ఆస్పత్రు లకు చేరాయి. వాటిని సదరు సంస్థ వారు వచ్చి ఇన్‌స్టాల్ చేసి వాటి గురించి తెలియజేయాల్సి ఉంది. త్వరలోనే వాటిని వినియోగంలోకి తీసుకొచ్చేలా చూస్తాం.

రెడ్డిగూడెం ఎస్ఐపై విచారణకు కోర్టు ఆదేశం

ఎన్టీఆర్ జిల్లా: రెడ్డిగూడెం ఎస్ఐ పై విచారణకు మైలవరం కోర్టు ఆదేశించింది. మేజర్లు అయిన వారు ప్రేమించుకుని పెళ్ళి చేసుకుంటే వారి కుటుంబాన్ని ఎస్ఐ పోలీస్ స్టేషన్‌కు పిలిచి అనుచితంగా ప్రవర్తించారని బాధిత కుటుంబం మైలవరం కోర్టును ఆశ్రయించింది.

దీనిపై స్పందించిన న్యాయస్థానం... రెడ్డిగూడెం ఎస్ఐ ఆనంద్ కుమార్‌పై విచారణ చేపట్టి రిపోర్టును సమర్పించాలని మైలవరం ఫస్ట్ క్లాస్ జ్యుడీషియల్ మేజిస్ట్రేట్ కోర్టు సీఐని ఆదేశించింది. ఎన్టీఆర్ జిల్లా, రెడ్డిగూడెం మండలం, సీతారాంపురం గ్రామంలో నీలిమ, జనార్దన్ దంపతుల కుటుంబం నివాసముంటుంది. అదే గ్రామంలో ఉంటున్న ప్రత్యూష అనే యువతిని జనార్దన్ చిన్న కుమారుడు పృథ్వీ ప్రేమించాడు. వారి ప్రేమను ప్రత్యూష తల్లిదండ్రులు నిరాకరించారు. దీంతో ప్రేమికులు పృథ్వీ, ప్రత్యూష ఎవరికీ చెప్పకుండా గత నెల 29న పెళ్ళి చేసుకోడానికి ఇంట్లో నుంచి వెళ్ళిపోయారు. ఇది గమనించిన ప్రత్యూష తల్లిదండ్రులు రెడ్డిగూడెం పోలీస్ స్టేషన్‌లో ఫిర్యాదు చేశారు.

అతీగతీ లేని లైనింగ్ పనులు!

గుంతకల్లు,:సరైన లైనింగ్ లేపోవటంతో గుత్తి ఉపకాలువ పాడైపోతోంది. దీని ఆధునికీకరణ, వంతెనల విస్తరణ, పిల్ల కాలువల రిపేర్లు తదితర పనులను చేపట్టడానికి తుంగభద్ర ఎగువకాలువ గుంతకల్లు డి విజన్ ఇంజినీర్లు ఆరునెలల కిందట ప్రభుత్వానికి రూ.70 కోట్లు కేటాయించాలని నివేదించారు. ఉన్నతా ధికారులు నిధులను విడుదల చేయకుండా నివేదికలను మూలనపడేశారు. రెండు సంవత్సరాల నుంచి ప్రభుత్వం కనీసం కాలువలను రిపేర్లు చేయడానికి, కాలువకు పడిన రంధ్రాలను మరమ్మతులు చే య డానికి ఒక్క రూపాయి కూడా కేటాయించలేదు. గుంతకల్లులోని డివిజన్ కార్యాలయం ఆవరణ పిచ్చిమొ క్కలతో నిండిపోయి పాములు కార్యాలయంలోకి వస్తుండటంతో.. కార్యాలయం పరిసరాలను శుభ్రం చేయడానికి కూడా డివిజన్‌లో డబ్బులు లేక సిబ్బంది రూ.5 వేల వరకు చందాలు వేసుకుని శుభ్రం చేసుకున్నారు. డివిజన్‌లో పనిచేస్తున్న 30 మంది సిబ్బందికి ప్రభుత్వం ప్రతి నెలా రూ.20 లక్షల దాకా జీతాలు చెల్లిస్తున్నా.. పనులు చేయడానికి మాత్రం నిధులను కేటాయించడంలేదు. తుంగభద్ర ఎగువ కాలువకు చెందిన నీరే కాకుండా హంద్రీనీవా నీరు ప్రవహించే గుత్తి ఉపకాలువ గత 15 సంవత్సరాల నుంచి మరమ్మతులు చేయకపోవటంతో కాలువ మట్టితో నిండిపోతోంది. పట్టణానికి చెందిన మురుగునీరు కాలువ నీటిలో కలుస్తుండటంతో కలుషితమవుతోంది. గుంతకల్లులోని డివిజన్ కార్యాలయం ఆవరణ పిచ్చిమొ క్కలతో నిండిపోయి పాములు కార్యాలయంలోకి వస్తుండటంతో.. కార్యాలయం పరిసరాలను శుభ్రం చేయడానికి కూడా డివిజన్‌లో డబ్బులు లేక సిబ్బంది రూ.5 వేల వరకు చందాలు వేసుకుని శుభ్రం చేసుకున్నారు. కాలువ మొత్తం మొత్తం పొడవు 23 కి.మీ.లు. దీనిలో 210 క్యూసెక్కుల నీరు ప్రవహించాలి. ప్రస్తుతం రైల్వే మోరీల కిందనున్న ట్రఫ్‌ను విస్తరించక పోవడమే కాకుండా కాలువను మరమ్మతు చేయకపోవడంతో కాలువలో 110 క్యూసెక్కులకు మించి నీరు ప్రవహించడం లేదు. దీంతో రైతులు నష్టపోతున్నారు. కాలువ కింద 16,271 ఎకరాల ఆయకట్టు ఉంది. ఏ రోజు కూడా సాగునీరు మూడు వేల ఎకరాల ఆయకట్టుకు మించి అం దటం లేదు. దీంతో ఎక్కువ మంది రైతులు వర్షంపై ఆధారపడాల్సి వస్తోంది. తుంగభద్ర నీరు కాలువకు సరఫరా కావడంలేదు. హంద్రీనీవా నీటిని కాలువకు కేటాయించాలని ఇంజినీర్లు ప్రభుత్వానికి నివేదించారు. దీనికి ఉన్నతాధికారులు అంగీకరించకుండా నివేదికలను మూలనపడేశారు. కాలువను విస్తరించి, లైనింగ్ పనులను పూర్తిచేస్తే ఆయకట్టుకు నీరు లభించే అవకాశం ఉంది. ప్రభుత్వం పూర్తిస్థాయిలో గుత్తి ఉపకాలువకు తుంగభద్ర నీటిని కానీ, హంద్రీనీవా నీటిని సరఫరాచేసి ఆదుకోవాలని రైతులు కోరుతున్నారు. గుత్తి ఉపకాలువ ఆధునికీకరణ కోసం రూ.70 కోట్లు కేటాయించాలని ప్రభుత్వానికి నివేదించామని సంబంధిత అధికారులు చెప్పారు. గుత్తి కాలువ కింద ఉన్న ఆయకట్టును హంద్రీనీవా ఆయకట్టుగా మార్చడానికి ప్రభుత్వం ఉత్తర్వులను జారీచేస్తే.. కాలువ ఆధునికీకరణకు నిధులను కేటాయిస్తామని ఉన్నతాధికారులు స్పష్టం చేశారని చెప్పారు. కాలువ విస్తరణ, రైల్వే మోరీల కింద ట్రఫ్ (సిమెంటు కాలువ)ను వెడల్పు చేయాల్సిన అవసరం ఉందని వివరించారు.

నిధులున్నా.. నిష్ప్రయోజనం

బిల్లుల అప్‌లోడ్‌కు ముగిసిన గడువు

సాంకేతిక కారణాలతో దాటవేత

హిందూపురం:మున్సిపాలిటీలకు రాజ్యాంగబద్ధంగా విధులు, నిధులు కేటాయించారు. వీటిపై సర్వాధికారం స్థానిక సంస్థలదే. వీటిపై రాష్ట్ర ప్రభుత్వం పెత్తనంతో మున్సిపాలిటీలు అల్లాడుతున్నాయి. నిధులు జమ చేసే అధికారాన్ని సీఎఫ్ఎంఎస్ పేరుతో ప్రభుత్వం తన చేతిలోకి తీసుకొంది. ఫలితంగా మున్సిపల్ ఖా తాల్లో నిధులు దండిగా ఉన్నా ఇవ్వలేని దుస్థితి నెలకొంది. అభివృద్ధి పనులు చేసిన గుత్తేదారులు అప్పుల పాలవుతున్నారు. హిందూపురం మున్సిపల్ ఖజానాలో కేంద్ర ప్రభుత్వం మంజూరు చేసిన 15వ ఆర్థిక సంఘం నిధులు రూ.15 కోట్లు ఉన్నాయి. పట్టణంలో ఆస్తి, ఖాళీ జాగా, ఇతరత్రా పన్నుల రూపంలో రూ.4.5 కోట్ల జమ అయింది. ప్రస్తుతం మున్సిపాలిటీ ఖాతాలో దాదాపుగా రూ.20 కోట్లు ఉన్నాయి. నిధులు పుష్కలంగా ఉండటంతో గుత్తేదారులు పనులు చేశారు. ఈ నిధులతో పలు కాలనీల్లో మురుగు కాలువలు, రహదారుల నిర్మాణం చేపట్టారు. దాదాపు రూ.10 కోట్ల వి లువైన పనులు చేశారు. వీటిలో సాధారణ నిధులతో చేసిన పనులకు సంబంధించి రూ.3.13 కోట్లు, 15వ ఆర్థిక సంఘం నిధులతో చేసిన పనులు రూ.2.6 కోట్ల బిల్లులను 5 నెలల కిందటే సీఎఫ్ఎంఎస్‌లో అప్‌లోడ్ చేశారు. వాటికి బిల్లుల చెల్లింపు జరగలేదు. బిల్లుల అప్‌లోడ్‌కు నూతన సాఫ్ట్‌వేర్‌ను తీసుకొస్తున్నామని చెప్పి.. గత 5 నెలలుగా సాంకేతిక కారణాలతో బిల్లులను సీఎఫ్ఎంఎస్‌లోకి అప్‌లోడ్ కాకుండా చేశారు. ఇలా చేయడంతో మున్సిపాలిటీలో దాదాపు రూ.4 కోట్ల బిల్లు లు అప్‌లోడ్ కాకుండా నిలిచిపోయాయి. ఈ సమస్యను మున్సిపల్ అధికారులు పలుమార్లు ప్రభుత్వం దృష్టికి తీసుకువెళ్లడంతో ఈ ఆర్థిక సంవత్సరంలో బిల్లులు ఏవైనా సరే ఫిబ్రవరి 15వ తేదీలోపు ఆన్‌లైన్ చేయాలని వారం రోజుల కిందట ఆదేశాలు వచ్చాయి. మున్సిపల్ అధికారులు రాత్రింబవళ్లు శ్రమించినా సాఫ్ట్‌వేర్‌లో సాంకేతిక సమస్యలు తీరలేదు. బిల్లులు అప్‌లోడ్ కాలేదు. రాత్రి 11 గంటల వరకు ఒక్క బిల్లు అప్‌లోడ్ కాలేదు. గడువు ముగిసింది. ఈ ఆర్థిక సంవత్సరానికి ఇంతే. అప్పులు చేసి పనులు చేసిన గుత్తేదా రులు లబోదిబోమంటున్నారు. ఇప్పటికే పనులు నిలిపివేశారు. మున్సి పల్ ఖజానాలో నిధులు ఉన్నా, అభివృద్ధి జరగని దుస్థితి పట్టణాల్లో నెలకొంది. గుత్తేదారులు చేసిన పనుల వివరాలను ఎం బుక్‌లో నమోదు చేసి బిల్లుల ను అప్‌లోడ్ చేస్తున్నాం. మంజూరు ప్రభుత్వం చేతిలో ఉంటుంది. కొన్ని నెలలుగా సీఎఫ్ఎంఎస్‌లో సాంకే తిక కారణాలతో ఇబ్బందులు ఉన్న మాట నిజమే. బిల్లుల అప్‌లోడ్‌కు మరింత గడువు పెంచాలని ఉన్నతాధికారులకు నివేదిస్తాం.

ఒడిసి పట్టమంటే విడిచి పెట్టేస్తున్నారు

నీళ్లున్నా ప్రాజెక్టు కట్టుకోలేని దుస్థితి

స్తంభించిన రాజోలిబండ కుడి కాలువ పథకం పనులు

దీనికి తుంగభద్ర నుంచి 4 టీఎంసీల కేటాయింపులు

కర్నూలు :తుంగభద్ర నదికి సమీప ప్రాంతాలవి. అతివృష్టి, అనావృష్టి బాధిత పల్లెలవి. నీటి వసతి కల్పిస్తే చక్కని పంటలు పండే నేలలే అవి. ప్రభుత్వ చిత్తశుద్ధి లేక సాగు, తాగునీటికి అల్లాడుతున్నాయి. రాజోలిబండ కుడి కాలువ పథకం కింద కర్నూలు జిల్లాలోని పది మండ లాలకు సాగునీటి వసతి కల్పించే ఆస్కారముంది. ఈ పథకం పూర్తయితే మంత్రాలయం, ఎమ్మిగనూరు, కోడుమూరు నియోజక వర్గాల్లోని 40 వేల ఎకరా లు సస్యశ్యామలం అవుతాయి. కృష్ణా ట్రైబ్యునల్ ఈ పథకానికి 4 టీఎంసీల నీటిని కేటాయించింది. తుంగభద్ర డ్యాంకు దిగువన 120 కి.మీ దూరంలో రాజోలిబండ మళ్లింపు ఆనకట్ట ఉంది. అక్కడి నుంచి నీటిని కొంతమేర గ్రావిటీతో, మరికొంత ఎత్తిపోతల సాయంతో ఆయకట్టుకు అందించే పథకానికి తెదేపా ప్రభుత్వ హయాంలో రూ.1,985.42 కోట్ల అంచనా వ్యయంతో పాలనామోదం ఇచ్చారు. 2019 జనవరిలో టెండర్లు పిలిచారు. ఈ పనులను రూ.1,631.34 కోట్ల వ్యయంతో నాగార్జున కన్‌స్ట్రక్షన్ కంపెనీ చేజిక్కించుకుంది. ఒప్పందమూ కుదిరింది. ఇప్పటికే పథకం అందుబాటులోకి రావాల్సి ఉన్నా వైకాపా ప్రభుత్వం నిధులు ఇవ్వకపోవడంతో అడుగు ముందుకు పడటంలేదు. ఇంతవరకు సుమారు రూ.13 కోట్ల విలువైన పనులే జరిగాయి. కొంతమేర చేశారు. గేట్లకు తలుపుల బిగింపు, కాలువకు అనుసంధానం పూర్తిచేయాలి. 46 కి.మీ మేర ప్రధాన కాలువ తవ్వకానికి భూసేకరణ పాక్షికంగా జరిగింది. రెండు జలాశయాలకు నీటిని మళ్లించేలా పైపులైను వేసేందుకు చేపట్టిన భూసేకరణ కొలిక్కిరాలేదు. ప్రధాన కాలువకు 1,387.47 ఎకరాలు, పంపుహౌస్‌లు, పైపులైన్ల ఏర్పాటుకు 167.236 ఎకరాలు, జలాశయాల నిర్మాణానికి 2,290 ఎకరాలు, డిస్ట్రిబ్యూటరీల నిర్మాణానికి 2,025 ఎకరాల భూమి అవసరం.

జేవీవీ ఆధ్వర్యంలో చిత్రలేఖన పోటీలు

కావలి: జాతీయ సైన్స్ దినోత్సవంలో భాగంగా జేవీవీ ఆధ్వర్యంలో పట్టణ రెడ్‌క్రాస్ భవనంలో విద్యార్థులకు చిత్రలేఖన పోటీలు జరిగాయి. పట్టణ పరిధిలోని పాఠశాలల నుంచి దాదాపు 170మంది విద్యార్థులు పాల్గొన్నారు. ఈ సందర్భంగా జేవీవీ పట్టణ శాఖ అధ్యక్షుడు తోట వెంకటేశ్వర్లు తదుపరి శాస్త్రీయ నృత్య పోటీలు జరుగుతా యన్నారు. సీనియర్స్, జూనియర్స్ విభాగాల్లో ఒక్కో పాఠశాల నుంచి ఇద్దరికి మాత్రమే అవకాశముంటుందని జేవీవీ మహిళా నేత సీ శారద తెలిపారు. పాల్గొనే విద్యార్థులు పూర్తి వేషధారణతో రావాలని కోరారు. కార్యక్రమంలో జేవీవీ బాధ్యులు ఖాదర్‌బాష, హరనా?థ్, కె నారాయణ తదితరులు పాల్గొన్నారు.

తెదేపా నాయకుల బ్యానర్ల దహనం

నగరి:నగరి పట్టణంలోని ఆర్టీసీ బస్టాండ్ వద్ద తెదేపా ప్రధాన కార్యదర్శి నారా లోకేశ్, నియోజకవర్గ బాధ్యుడు గాలి భానుప్రకాశ్ ఫ్లెక్సీలతో వైకాపా నాయకులు నిరసన ప్రదర్శన నిర్వహించారు. ఈ ఇరువురు నాయకుల ఫ్లెక్సీలను వైకాపా మహిళలు చీపుర్లు, చెప్పులతో కొట్టి వాటిని దహనం చేసి నిరసన వ్యక్తం చేశారు. మంత్రి రోజా ఇంటి వద్దకు తెదేపా మహిళలు చీర, సారెతో వచ్చి అవమానపరిచారంటూ.. ఇందుకు ప్రతిగా తెదేపా నాయకులను (ఫ్లెక్సీలతో) అవమానం చేస్తున్నట్లు వైకాపా నాయకులు పేర్కొన్నారు. మంత్రి రోజా ధైర్యంగా సవాల్ విసిరితే, అందుకు బదు లుగా తెలుగు మహిళలు మంత్రి ఇంటి వద్దకు రావడమేంటని విమర్శించారు. ఇలాంటి చర్యలు మరోసారి జరిగితే తీవ్ర పరిణామాలు ఎదుర్కోవాల్సి ఉంటుందంటూ వారు నినాదాలు చేశారు. ఈ నిరసన కార్యక్రమంలో మున్సిపల్ ఛైర్మన్ నీలమేఘం, నగరి, పుత్తూరు మున్సిపల్ వైస్ ఛైర్మన్లు బాలన్, శంకర్, జయప్రకాష్, ఎంపీపీలు భార్గవి, మునివేలు, దీప, వైకాపా జిల్లా కార్యదర్శి మేరి, కౌన్సిలర్లు ఇతర ప్రజాప్రతినిధులు పాల్గొన్నారు.

ఇదోరకం దందా.. అక్రమార్కులకు అండా

రాజోలు:రాజోలు, పి.గన్నవరం నియోజకవర్గాల్లో గోదావరి, సముద్రతీరంలోని ఇసుకతిన్నెలను వదలకుండా అక్రమ తవ్వకాలు సాగిస్తున్నారు. అధికారులు దాడులు చేసినా షారామాములే అన్నట్టుగా ఈ ఇసుకాసురులు వ్యవహరిస్తున్నారు. అటు రాజోలు, ఇటు పి.గన్నవరం నియోజకవర్గాల్లోని కొన్ని ప్రాంతాల్లో ఇసుకదందా యథేచ్ఛగా నడుస్తోంది. ప్రకృతి విపత్తుల నుంచి తీరాన్ని రక్షించే ఇసుక తిన్నెలను ఇసుకాసురులు భక్షించేస్తున్నారు. నిబంధనలకు విరుద్ధంగా ఇసుకతవ్వకాలు చేస్తున్నారు. దీంతో తీరం వెంట ఉన్న పచ్చని పొలాలకు ఉప్పునీరు చేరి బీడు భూములుగా మారుతున్నాయి. ఈ ఇసు క అక్రమదందాకు కొందరు అధికారులు అండగా ఉన్నారని పలువురు ఆరోపిస్తున్నారు. రాజోలు నియోజకవర్గ పరిధిలోని అంతర్వేది నుంచి కరవాక వరకు 30 కిలోమీటర్ల మేర తీరం విస్తరించి ఉంది. ఒకప్పుడు సముద్రం చూడాలంటే ఇసుకతిన్నెలు ఎక్కి చూడాల్సి వచ్చేది. ప్రస్తుతం తీరం కంటే సముద్రమే ఎత్తులో కనిపించే పరిస్థితికి చేరింది. మలికిపురం మండలంలోని తూర్పుపాలెం తీరంలో ఇసుక యథేచ్ఛగా తవ్వేస్తున్నారు. దీంతో తీరం వెంట ఉన్న గ్రామాల ప్రజలు ఆందోళనలకు గురవుతున్నారు. రాత్రులు ప్రారంభిస్తున్న తవ్వకాలు తెల్లవారుజాము వరకు అడ్డూఅదుపు లేకుండా ట్రాక్టర్లపై తరలించేస్తున్నారు. సీఆర్‌జడ్ పరిధిలో అరకిలోమీటర్‌లోపు ఎలాంటి చెరువుల తవ్వకాలు జరపకూడదనే ఆదేశాలు అక్రమార్కులకు పట్టడం లేదు. దీంతో సముద్ర పోటు సమయంలో స్థానిక తవ్వకాల ద్వారా నీరు గ్రామాల్లోకి చేరి పచ్చని పొలాలన్నీ చౌడుబారుతున్నాయి. స్థానికంగా ఉన్న ఉద్యాన పంటలు మాడిపోతున్నాయని ఆయా గ్రామాల ప్రజలు వాపోతున్నారు. ఇసుక తవ్వకాలపై అధికారులు అనేక సార్లు దాడులు చేసినా పరిస్థితి ఏమాత్రం మారటంలేదు. ఏడాదిగా సాగుతున్న ఈ తవ్వకాలపై పలుమారు రెవెన్యూ, పోలీసులు దాడి చేస్తున్నా సమయంలో మాత్రం కొద్దిరోజులు నిలిపివేసి మళ్లీ ఆ దందాను ప్రారంభిస్తున్నారు. శంకరగుప్తం, అడవిపాలెం గ్రామాల్లో అనుమతులు లేకుండా తీరం నుంచి తరలిస్తున్న నాలుగు ట్రాక్టర్లను ఇటీవల ఎస్ఈబీ అధికారులు స్వాధీనం చేసుకున్నా స్థానికంగా తవ్వకాలు ఆగడంలేదు. పి.గన్నవరం నియోజకవర్గ పరిధిలోని రైల్వే పనుల ప్రాంతంలోని తువ్వఇసుక, మట్టి యథేచ్ఛగా తరలిస్తున్నా సంబధిత అధికారులు కంటికి కనిపించకపోవడం విమర్శలకు తావిస్తోంది. కోటిపల్లివైపు నుంచి గోదావరిలో మండలంలోని శానపల్లిలంక గ్రామం ఏటుగట్టువరకు రైల్వేలైను నిర్మాణంలో భాగంగా మొదటిదశ స్తంభాల నిర్మాణ పనులు పూర్తయ్యాయి.. ఈ సమయంలో అక్కడ గోదావరి నుంచి వెలికితీసిన గుట్టలు వేసిన ఇసుక, స్థంభాలు నిర్మాణంలో భాగంగా వచ్చిన మట్టిగుట్టలు ఉన్నాయి. రైల్వే అధికారులు తమపనులు పూర్తయిన తరువాత నిర్మాణ సామగ్రిని మరోచోట కు తరలించారు. దీంతో ఇక్కడ ఎవరూ కాపలా లేకపోవడంతో అక్రమార్కుల కన్ను అక్కడున్న ఇసుక, మట్టిగుట్టలపై పడింది. ఈ నేపథ్యంలో గత కొంతకాలంగా రాత్రి సమయంలో జేసీబీల సహా యంతో గుట్టుచప్పుడు కాకుండా ట్రాక్టర్ల ద్వారా తరలించి అక్రమార్కులు సొమ్ము చేసుకుంటున్నా రు. పలుమార్లు మట్టిరవాణా చేస్తున్న వాహనాలను పట్టుకున్నా ఎటువంటి చర్యలుతీసుకోకుండా వదిలివేయడంతో అక్రమార్కులకు వరంగా మారి ంది. స్తంభాల సమీపంలో తవ్వకాలు చేపట్టడంతో వరదల సమ యంలో మరింత గుంతలు ఏర్పడి రైల్వేలైను స్తంభాలకు ముప్పు వాటిల్లే అవకాశం ఉందని పలువురు అంటున్నారు. ఇటీవల కంకర మట్టికలిసిన తువ్వను తరలిస్తోన్న రెండు ట్రాక్టర్లను పోలీసులు స్వాధీనం చేసుకున్నారు.

అసైన్డ్ భూముల్లో అక్రమ కట్టడాలు..

ఆదిలాబాద్:జిల్లా స్థాయి అధికారులంతా ఉండే ఆదిలాబాద్ పట్టణంలో ఖాళీ స్థలం కనిపిస్తే చాలు పలువురు అక్రమార్కులు పాగా వేస్తున్నారు. అధికారులను మచ్చిక చేసుకొని తమ పని సాఫీగా కానిచ్చేస్తున్నారు. తాజాగా పట్టణంలోని దుర్గానగర్ కాలనీలో ఉన్న అసైన్డ్ భూమిలో కొందరు అక్రమంగా నిర్మాణాలు చేపడుతుండటం అందరిని కలవరపరుస్తోంది. నీకింతా, నాకింత అంటు ప్లాట్లు చేసి స్థలాలు కేటాయించుకోవడమే కాకుండా అక్కడ ఏకంగా ఇళ్ల నిర్మాణాలు చేపడుతుండటంతో అధికారుల అండదండలు పుష్కలంగా ఉన్నాయనే ఆరోపణలు వెల్లువెత్తుతున్నాయి. చూస్తే అక్కడ ప్రభుత్వ ఖాళీ స్థలం కనిపిస్తుంది. తొలుత రెవెన్యూ అధికారులను మచ్చిక చేసుకుంటారు. ఇంకేముంది ఒకటి రెండు రోజుల్లో యుద్ధ ప్రాతిపదికన ఇళ్ల నిర్మాణాలు వెలుస్తాయి. ఆ తరువాత వాటికి పన్ను కోసమని ఎలా గోలా ఇంటి నంబర్లు కేటాయించుకుంటారు. ఆ నంబరుతో రిజిస్ట్రేషన్ చేసుకొని దర్జాగా పాగా వేస్తారు. దుర్గానగర్ కాలనీలో స్థలాలకు డిమాండ్ పెరగడంతో.. అచ్చం ఇదే రీతిలో కొందరు అక్కడ ఇంటి నిర్మాణాలు ప్రారంభించారు. దాదాపు 30కి పైగా ఒకేసారి ఇళ్ల నిర్మాణాలు మొదలైనా... రెవె న్యూ అధికారులెవరూ అటు వైపు కన్నెత్తిచూడడం లేదు. దీంతో పలు అనుమానాలు వ్యక్తమవుతున్నాయి. మావల మండలం దస్నాపూర్ శివారు సర్వే నం.21 పరిధిలోని ఆ భూమిపై ఇప్పటికే హైకోర్టులోనూ కేసు నడుస్తోంది. అయినా కొందరు వ్యక్తులు రెవెన్యూ అధికారుల అండదండలతో అక్కడ నిర్మాణాలు మొదలు పెట్టారనే ప్రచారం జరుగుతోంది. గూడు లేని నిరుపేదలు పట్టణంలోని సర్వే నం.170లో గుడిసెలు వేసుకోవడం, సిమెంటు ఇటుకలతో నిర్మాణాలు చేపట్టి అందులోనే నివసిస్తున్నా.. రెవెన్యూ అధికారులు కనికరించడం లేదు. తరచూ ఆయా నిర్మాణాలను జేసీబీలతో కూల్చివేస్తున్నారు. ఏమైనా అంటే ప్రభుత్వ స్థలంలో అక్రమ కట్టడాలని సమాధానమిస్తున్నారు. అదే పెద్దలు నిర్మాణాలు చేపడితే అటువైపు చూడకపోవడంతో అధికారుల తీరుపై అనుమానాలకు పెంచుతోంది. గత మూడు రోజులుగా దుర్గానగర్ కాలనీలో నిర్మాణాలు చేపడుతున్నా అటువైపు కనీసం కన్నెత్తిచూడడం లేదు. కొందరు ఫిర్యాదుచేసినా ప్రయోజనం లేకుండా పోతోంది. పరోక్షంగా అధికారులే ఆక్రమణలను ప్రోత్సహిస్తున్నారనే విమర్శలు మొదలయ్యాయి. నిర్మాణాలు పూర్తయ్యాక ఇంటి నంబర్లు తీసుకొని అక్కడ శాశ్వతంగా పాగా వేయొచ్చనే అభిప్రాయాలు వ్యక్తమవుతున్నాయి. ఈ విషయమై మావల ఆర్ఐ హన్మంత్‌రావు మాట్లాడుతూ.. దుర్గానగర్‌లో ఎలాంటి నిర్మాణాలు చేపట్టరాదని పేర్కొన్నారు. ప్రస్తుతం పనులు ఆపించామన్నారు. అయినా అక్కడ పనులు నిరంతరంగా సాగుతున్నాయని ప్రశ్నించగా.. ఈ విషయం ఉన్నతాధికారుల దృష్టికి వెళ్లిందని, పరిశీలించి తగిన చర్యలు తీసుకుంటామని ఆయన వివరించారు.

మట్టి కల్లం.. పట్టణానికి దూరం

జగిత్యాల:జగిత్యాల వ్యవసాయ మార్కెట్యార్డు పరిధిలో దినుసుల అమ్మకాలకు ఇబ్బందులు తలెత్తుతు న్నాయి. ఇప్పట్నుంచి వేసవి ముగిసేవరకు పసుపు, మక్కలు, కందులు, ఇతర పంట ఉత్పత్తులను రైతులు పెద్దఎత్తున విక్రయించనుండగా ఇందుకు అనుగుణంగా సదుపాయాలను కల్పించాల్సి ఉంది. జగిత్యాల పట్టణం బీటుబజార్ పాత యార్డులోని మొత్తం 5.20 ఎకరాల స్థలంలో 2 ఎకరాల్లో గోదాములు, కార్యాలయం, రైతు విశ్రాంతి భవనం, ఏడీఏ కార్యాలయం, భూసార పరీక్ష కేంద్రం, ఈనామ్ భవనం తదితర నిర్మాణాలుండగా మిగిలిన స్థలంలో దినుసుల క్రయవిక్రయాలు చేపట్టేవారు. కాగా ఇందులోనుంచి 2 ఎకరాల స్థలాన్ని సమీకృత వెజ్, నాన్‌వెజ్ మార్కెటుకు ఇవ్వటంతో దినుసుల కల్లాలకు స్థలం ఇరుగ్గామారింది. ప్రస్తుతం మిగిలిఉన్న కొంత స్థలంలోనే దినుసులను కొంటున్నా మార్కెట్ కార్యాలయాన్ని మాత్రం దాదాపు 4 కిలోమీటర్ల దూరంలోని చల్‌గల్ దినుసుల యార్డుకు తరలించారు. పాలకమండలి సభ్యులు, అధికారులు ఓచోట, క్రయవిక్రయాలు మరోచోట అన్నచందంగా మారింది. ఇదే తరుణంలో చల్‌గల్ దినుసుల బీటులోనూ పూర్తిస్థాయి క్రయవిక్రయాలు జరిపే పరిస్థితుల్లేవు. వాలంతరి ప్రదర్శన క్షేత్రంనుంచి గతంలో తీసుకున్న 20 ఎకరాల్లో 10 ఎకరాల స్థలాన్ని మామిడి మండీకి కేటాయించారు. దినుసుల బీటుకు ఇచ్చిన 5 ఎకరాల స్థలంలోనే 15 వేల టన్నుల సామర్థ్యంగల 4 భారీ గోదాములను, ఒక రైపెనింగ్ ఛాంబర్, కార్యాలయ భవనం, ధర్మకాంటా, 4 వేయింగ్‌షెడ్లు తదితర నిర్మాణాలు చేపట్టారు. మిగిలిన 5 ఎకరాల భూమిలోనూ సిమెంటు గచ్చు లేనందున కందులు, పెసలు, మక్కలు, నువ్వులు తదితర దినుసులను కుప్పలుగా పోసి విక్రయించటం సాధ్యపడటంలేదు. పట్టణానికి దూరంగా ఉండటం విలువైన దినుసుల రక్షణ సమస్యగా మారింది. రైతులు, అడ్తీ ఖరీదుదారులు, మిల్లర్లు, చాట సడెం కూలీలు, దడువాయిలు, హమాలీలు చల్‌గల్‌కు వెళ్లి పొద్దంతా ఉండి క్రయవిక్రయాలు, తూకం చేపట్టాలంటే ఇబ్బందులు తలెత్తనున్నాయి. ఈ నేపథ్యంలో చల్‌గల్ యార్డులో రైతు విశ్రాంతి భవనంతో పాటుగా ఇతరత్రా భవనాలను నిర్మించాల్సి ఉంది. మరోవైపు వాలంతరి ప్రదర్శన క్షేత్రం నుంచి ఇటీవల మరో 10 ఎకరాల స్థలాన్ని బీటుకు తీసుకున్నా ఈ స్థలం కూడా మామిడి మండీకే వెళ్లటంతో కేవలం 5 ఎకరాల్లోని ఖాళీ స్థలమే రైతులకు దినుసుల విక్రయ అవకాశంగా ఉంది. మరోవైపు దినుసుల బీటును చల్‌గల్‌లో నిర్వహిస్తే ప్యాక్స్ ఆధ్వర్యంలోని చల్‌గల్ ధాన్యం సేకరణ కేంద్రానికి మరో స్థలాన్ని సమకూర్చుకోవాల్సి ఉంటుంది. జగిత్యాల మార్కెట్‌కు రూ.కోటి నిధులు మంజూరుకాగా దినుసుల బీటులో సిమెంటు గచ్చు తదితరాలను చేపడతాం. ప్రస్తుతం పాతయార్డులో సేకరణ జరుపుతున్నా చల్‌గల్‌లో పూర్తిస్థాయి అభివృద్ధి పనులను చేపట్టాక బీటును తరలిస్తాం.

అస్తవ్యస్తంగా వీధి దీపాల నిర్వహణ

కరీంనగర్ :కరీంనగర్ నగర పాలక సంస్థ పరిధి వీధిదీపాల నిర్వహణ అస్తవ్యస్తంగా మారింది. ఏ లైటు ఎప్పుడు వెలుగుతుందో, ఏ సమయంలో నిలిపివేస్తారో తెలియకుండా మారింది. వాతావరణ పరిస్థితులకు అనుగుణంగా సమయాల్లో మార్పులు చేయాల్సి ఉండగా అదేదీ పట్టించుకోవడం లేదు. సాయంత్రం 40 నిమిషాల ముందు ఆన్ కావడం, ఉదయం రెండు గంటలు ఆలస్యంగా ఆఫ్ అవుతుండటంతో విద్యుత్తు బిల్లు కూడా పెరుగుతుంది. ఈఈఎస్ఎల్ పర్యవేక్షణ గత కొన్ని నెలలుగా అటకెక్కింది. ఈ సంస్థకు నగరపాలక సంస్థ రూ.2.50 కోట్లు బకాయి ఉండటంతో ఇందులో పని చేసే సిబ్బందికి ఆ సంస్థ నాలుగు నెలలుగా వేతనాలు ఇవ్వడంలేదని సమాచారం. ఫలితంగా వారంతా సక్రమంగా వీధుల్లో లేకపోవ డంతో సమస్యలు వస్తున్నాయి. నగరపాలికలో ఉన్న లైట్లను మరమ్మతులు చేసేందుకు, కొత్త వీధిదీపాలు బిగించాలంటే సమస్యలు తప్పడం లేదు. వీటి కొరత విషయాన్ని నిర్వహణ సిబ్బంది గోప్యంగా ఉంచుతున్నారు. ఆయా డివిజన్లలో అంధకారం ఉంటే మరమ్మతులు చేసి బిగించేందుకు నెలకు కనీసం వెయ్యి లైట్లు అవసరమవుతాయి. ప్రస్తుతం 18, 70, 110 వాట్ల లైట్లు లేకపోవడంతో ఫిర్యాదులు వస్తే సిబ్బంది రెండు, మూడు ఉన్న చోట్ల తొలగించి అదే ప్రాంతంలో సర్దుబాటు చేస్తున్నారు. వీధిలైట్లు ఇవ్వాల్సిన సంస్థకు రూ.కోట్లు బకాయి పడటంతో సామగ్రి నిలిపి వేశారని తెలిసింది. ప్రతి నెలా ఈ మొత్తాన్ని చెల్లిస్తే ఎలాంటి ఇబ్బంది ఉండదనే విషయం తెలిసినా నిధుల సమస్య వెంటాడుతోంది. నగరంలోని 60 డివిజన్లలో ఎల్ఈడీ వీధిలైట్లు టైమర్‌తోనే పని చేస్తూ వెలుగులు ఇస్తున్నాయి. ఎక్కడైనా వెలగకపోతే నేరుగా సిబ్బంది అక్కడికి వెళ్లి ఆన్ చేస్తారు. ఉదయం, సాయంత్రం పూట నిర్ణీత సమయం ప్రకారం రావాల్సి ఉండగా, నెల రోజులుగా అస్తవ్యస్తంగా తయారైంది. వీటికి టైమర్లు అమర్చకపోవడం, ఉన్న వాటిని పట్టించుకోకపోవడం, పాత సీసీఎంఎస్ బాక్సులు ఉండటంతో అవి చెడిపోవడం, వీటికే మరమ్మతులు చేస్తుండటంతో ఇబ్బందులు వస్తున్నాయి.

సత్ఫలితాలిస్తున్న అభివృద్ధి పనులు

సారంగాపూర్:అడవుల అభివృద్ధికి కొన్నేళ్లుగా అటవీశాఖ చేపడుతున్న పనులు సత్ఫలితాలిస్తున్నాయి. జిల్లా వ్యాప్తంగా హరితహారంలో భాగంగా మొక్కలను నాటడమే కాకుండా భూగర్భ జలాల పెంపునకు ప్రత్యేక చర్యలు చేపట్టింది. దీని ద్వారా జిల్లాలో 22.94 శాతం ఉన్న అడవులు గతేడాది 3.64 శాతం పెరిగినట్లు అటవీ అధికారుల పేర్కొంటున్నారు. దీనికి తోడు ఇప్పటికే ఉన్న సహజ సిద్ధ అడవులను మరింత అభివృద్ధి చేసేందుకు ప్రత్యేక ప్రణాళిక తయారు చేశారు. జిల్లాలోని జగిత్యాల, ధర్మపురి, కొడిమ్యాల, మెట్‌పల్లి, రాయికల్‌లో అటవీ శాఖ రేంజ్‌లు ఉన్నాయి. రూ.6.50 కోట్లతో కంపా నిధులతో పలు ప్రత్యేక పనులు నిర్వహిస్తుండడంతో అడవుల్లో జలకళతోపాటు పచ్చని చెట్లు ఎదుగుతున్నాయి. ఈ ఏడాది అటవీ పునరుద్ధరణ కింద 1550 హెక్టార్లలో పనులు చేపడుతుండగా, మరిన్ని పనులు చేపట్టేందుకు అధికారులు దృష్టి సారించారు. జిల్లాలోని అయిదు రేంజ్ పరిధిలలో ఏటా మొక్కలను పెంచుతుండగా గతేడాది దాదాపు 600 హెక్టార్లలో అటవీ శాఖ అధికారులు మొక్కలు పెంచేందుకు చర్యలు చేపట్టారు. ఇందులో భాగంగా 350 హెక్టార్లలో ఈ ఆర్థిక సంవత్సరం మొక్కలను నాటగా వచ్చే ఏడాదికి 250 హెక్టార్లలో మొక్కలను నాటేందుకు సిద్ధం చేస్తున్నారు. అటవీ సరిహద్దు కోసం ఏర్పాటు చేసిన కాంటూర్ కందకాల చుట్టూ వెదురు, గచ్చకాయలు పెంచుతున్నారు. అటవీ ప్రాంతాల్లో అటవీ పునరుద్ధరణ కింద 1550 హెక్టార్లలో మొక్కలను నాటడమే కాకుండా, చెట్ల మధ్య ఉన్న ఖాళీ ప్రాంతాల్లో చిన్న చిన్న మొక్కలు పెరిగేందుకు చర్యలు చేపట్టారు. ఉన్న మొక్కకు చుట్టూ ఇతర పనికి రాని మొక్కలను తొలగించి ఏపుగా పెరిగేలా చేశారు. అంతేకాకుండా ఇప్పటికే వృక్షాలుగా ఉన్న చెట్లకు పక్కనే కొమ్మలు, ఇతర తీగ జాతులు అల్లుకుని ఉంటే వాటిని తొలగించారు. వీటిని తొలగించడం ద్వారా వృక్షాలు నిటారుగా పెరగడమే కాకుండా పోషక విలువలు ఎక్కువగా అందడంతో ఏపుగా పెరుగనున్నాయని అధికారులు భావిస్తున్నారు.

రహదారిపై సంత.. రాకపోకలకు చింత

చొప్పదండి:పురపాలక సంఘం పరిధిలో వారసంత రహదారిపై ఏర్పాటు చేస్తుండడంతో ప్రయాణికులు తీవ్ర ఇబ్బందులు పడుతున్నారు. పట్టణంలో ప్రతి జరిగే వారసంత ప్రభుత్వ కార్యాలయాల ఎదుట నిర్వహిస్తుండడంతో ప్రజలు ఇబ్బంది పడుతున్నారు. పురపాలక సంఘం, ఎమ్మెల్యే క్యాంపు కార్యాలయం, పోలీస్‌ఠాణా, తహసీల్దార్, మండల పరిషత్ తదితర ప్రభుత్వ కార్యాలయాలతోపాటు ఇదే రహదారికి ఆనుకొని ఆసుపత్రి ఉండడంతో 108 వాహనం రాకపోకలకు ఇబ్బందిగా మారింది. సంత స్థలం తక్కువగా ఉండడంతో చాలామంది వ్యాపారులు రాష్ట్ర రహదారిపై దుకాణాలు ఏర్పాటు చేస్తున్నారు. సరైన పార్కింగ్ సదుపాయం లేకపోవడంతో వాహనాలను రోడ్డుపై నిలుపుతున్నారు. పురపాలక సంఘానికి ఏటా సుమారు రూ.10 లక్షల వరకు తైబజార్ వేలం ద్వారా ఆదాయం సమకూరుతుంది. ఈ ఏడాది వేలంలో ఎవరూ పాల్గొనకపో వడంతో పురపాలక సంఘం సిబ్బంది ప్రతి వారం వ్యాపారుల నుంచి రుసుము వసూలు చేస్తున్నారు. ప్రతి శనివారం నిర్వహించే గొర్రెలు, మేకల సంతలో సైతం వారే రుసుము వసూలు చేస్తున్నారు. సంత ద్వారా ఆదాయం వస్తున్నా తాగునీటి వసతులు కల్పించకపోవడంపై వ్యాపా రులు, ప్రజలు అసహనం వ్యక్తం చేస్తున్నారు. రైతులకు కావాల్సిన టెంట్, ఇతర సామగ్రి కూడా సమకూర్చలేకపోతున్నారు. రాత్రిపూట వెలుతురు కూడా లేకపోవడంతో చీకట్లోనే కూరగాయలు అమ్మాల్సి వస్తోంది. పట్టణంలోని వ్యవసాయ మార్కెట్ యార్డులో రూ.2 కోట్లతో నిర్మిస్తున్న సమీకృత మార్కెట్ పనులు నత్తనడకన సాగుతున్నాయి. మంత్రి కేటీఆర్ ప్రారంభించి ఏడాది గడుస్తున్నా పనుల్లో పురోగతి లేదు. ఇప్పటికే షెడ్లు నిర్మించినప్పటికీ వ్యాపారులు కూరగాయలు అమ్ముకునేందుకు కావాల్సిన దుకాణాలు నిర్మించేందుకు గుత్తేదారు మీనమేషాలు లెక్కిస్తూ కాలయాపన చేస్తున్నారునిర్మాణాలు పూర్తి చేయాలని జిల్లా పాలనా ధికారి కర్ణన్ పలుమార్లు సందర్శించి హెచ్చరించినా మార్పు రావడంలేదు. ఈ నిర్మాణం పూర్తయితే తెలంగాణ చౌరస్తాలో రోడ్డుపై రోజూ కూరగాయలు విక్రయాలు చేసుకునే వారికి ఉపయుక్తంగా ఉండనుంది.

పంచాయతీ కార్యాలయానికి తాళం

పామర్రు: విధుల్లో పాల్గొనేందుకు వచ్చిన సిబ్బందికి చేదు అనుభవం ఎదురైంది. పంచాయతీ కార్యాలయానికి తాళాలు వేసి ఉండడంతో సిబ్బంది బయటే పడిగాపులు కాయాల్సి వచ్చింది. పామర్రు మండలం జమీగొ ల్వేపల్లిలో చోటుచేసుకున్న ఈ సంఘటనకు సంబంధించి వివరాల్లోకి వెళ్తే. గ్రామ సచివాలయానికి పక్కా భవనం లేకపోవడంతో పంచాయతీ కార్యాలయంలో నిర్వహిస్తున్నారు. కార్యాలయంలో పనిచేసే గుమస్తా రోజూ ఉదయం సిబ్బంది వచ్చే సమయానికి తాళాలు తీయడం, సాయంత్రం తాళాలు వేయడం వంటివి చేస్తుంటాడు.సిబ్బంది వచ్చేసరికి కార్యాలయానికి తాళాలు వేసి ఉన్నాయి. పామర్రు ఎమ్మెల్యే కైలే అనిల్ కుమార్ జన్మదినం కావడంతో ఆ సమయంలో వేడుకలు నిర్వహించేందుకు స్థానిక వైకాపా సీనియర్ నాయకుడు వల్లభనేని బుల్లియ్య పలువురు పార్టీ కార్యకర్తలతో కలిసి కార్యాలయానికి వచ్చారు. అక్కడి పరిస్థితిని గమనించి తాళాలు తీసుకురమ్మని గుమస్తా వద్దకు తన మనుషులను పంపారు. వారు గుమస్తా వద్దకు వెళ్లి తాళాలు అడగ్గా సర్పంచి వద్ద ఉన్నాయని బదులిచ్చినట్లు వైకాపా నాయకుడు తెలిపారు. విషయాన్ని పంచాయతీ కార్యదర్శి దృష్టికి తీసుకెళ్లినా ఫలితం లేకపోయింది. ఎంపీడీవో వై.రామకృష్ణ అనుమతితో 11.30 గంటల సమయంలో పంచాయతీ ఈవో కార్యాల య తాళాలు పగలగొట్టించడంతో సిబ్బంది ఆలస్యంగా విధులకు హాజరయ్యారు. ఎమ్మెల్యే పుట్టిన రోజు వేడుకలు నిర్వహించకుండా ఉండేందుకు గ్రామ ప్రథమ పౌరురాలు ఈ చర్యకు ఒడిగట్టారని వైకాపా నాయకుడు ఆరోపించారు. ఉదయం ముందుగా రావాలని గుమస్తాకు ఆదివారం సాయంత్రమే సమాచారం ఇచ్చామని.. దురుద్దేశంతో అతడ్ని అడ్డుకున్నారన్నారు. దీనిపై సర్పంచి రాయవరపు శాంతకుమారి స్పందిస్తూ ఈ విషయంలో తనకు సంబంధం లేదని.. వైకాపా నాయకుడు చేసిన ఆరోపణని ఖండించారు.

రేషన్ డీలర్ల కమీషన్ ఇంకెప్పుడిస్తారు?

హుజూరాబాద్:లబ్ధిదారులకు రేషన్ బియ్యం పంపిణీ చేసినా డీలర్లకు మాత్రం రెండు నెలలుగా కమీషన్ సొమ్ము అందడం లేదు. దీంతో రేషన్ దుకాణాల నిర్వహణ, అద్దె, హమాలీ, ఇతర ఖర్చుల భారం డీలర్లపైనే పడుతోంది. అసలే అరకొర కమీషన్.. ఆపై సకాలంలో చెల్లించకపోతే తమ పరిస్థితి ఏంటని డీలర్లు ప్రశ్నిస్తున్నారు. గతంలో ఒక నెల కమీషన్ మరో నెలలో వచ్చేదని.. కానీ డిసెంబర్, జనవరి మాసాలకు సంబంధించిన కమీషన్ సొమ్ము ఇంతవరకూ అందకపోవడంతో అప్పులు చేయాల్సి వస్తోందని వాపోతున్నారు. కరీంనగర్, జగిత్యాల, పెద్దపల్లి, రాజన్న సిరిసిల్ల జిల్లాల్లో 1,964 మంది రేషన్ డీలర్లు ఉన్నారు. కార్డుల ఆధారంగా ఒక్కో డీలరు 30 నుంచి 100 క్వింటాళ్ల పైగానే బియ్యం పంపిణీ చేస్తున్నారు. వీరికి ప్రభుత్వం కమీషన్ రూపేణా క్వింటాకు రూ.70 చొప్పున చెల్లిస్తోంది. కేంద్ర, రాష్ట్ర ప్రభుత్వాలు కలిపి గత డిసెంబర్‌లో కోటా కేటాయించగా కార్డుదారుల్లోని ఒక్కో సభ్యుడికి 10 కిలోల చొప్పున బియ్యం పంపిణీ చేసిన విషయం తెలిసింది. ఈ మేరకు ఉమ్మడి జిల్లా వ్యాప్తంగా డిసెంబర్‌లో కేటాయించిన కోటా ప్రకారం 29,564.94 మెట్రిక్ టన్నుల బియ్యాన్ని పంపిణీ చేశారు. దీనికి సంబంధించి రూ.20.69 కోట్ల కమీషన్‌ను డీలర్లకు చెల్లించాల్సి ఉంది. జనవరిలో కేంద్ర ప్రభుత్వం మాత్రమే కోటా కేటాయించగా ఒక్కొక్కరికి 5 కిలోల చొప్పున ఉమ్మడి జిల్లా వ్యాప్తంగా 15,403.01 మెట్రిక్ టన్నుల బియ్యాన్ని పంపిణీ చేశారు. ఇందుకు సంబంధించి రూ.10.79 కోట్ల కమీషన్ డీలర్లకు అందాల్సి ఉంది. మొత్తంగా రెండు నెలలు కలిపితే రూ.31.48 కోట్ల సొమ్ము డీలర్లకు చెల్లించాల్సి ఉంది. రెండు నెలల కమీషన్ అందకపోవడంతో ఇంటి అద్దె, హమాలీ ఛార్జీలు, ఇంటర్నెట్ రీఛార్జి, కరెంటు బిల్లుతో సహా మొత్తంగా ప్రతీనెలా రూ.5 వేలకు పైగానే ఖర్చు అవుతుందని, ఈ భారం తాము మోయలేకపోతున్నామని డీలర్లు వాపోతున్నారు. ఇలాగైతే రేషన్ దుకాణాల నిర్వహణ, కుటుంబ పోషణ ఎలా అని డీలర్లు ప్రశ్నిస్తున్నారు. నవంబర్ నెల వరకు జిల్లా పౌరసరఫరాల శాఖ నుంచే డీలర్లకు కమీషన్ అందేదని, డిసెంబర్ నుంచి కమిషనర్ కార్యాలయం నుంచే అందేలా ఏర్పాట్లు చేయడంతో కొంత ఆలస్యమవుతోందని అధికారులు చెబుతున్నారు. కానీ ప్రతీనెలా ఏఏ డీలర్‌కు ఎంత కోటా వెళ్లింది, ఎన్ని క్వింటాళ్ల బియ్యం పంపిణీ చేశారు, ఎంత మిగులు ఉందనేది ఈపాస్ ద్వారా ఆన్‌లైన్‌లో వివరాలు నమోదవుతున్నా రెండు నెలలుగా అప్‌డేట్ పేరిట తీవ్ర జాప్యం చేస్తున్నారని డీలర్లు అంటున్నారు.

‘గిరి’ సబ్బుకు ముడి సరకు కష్టాలు

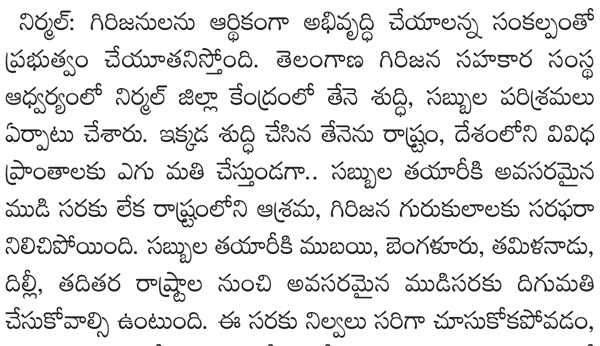

నిర్మల్: గిరిజనులను ఆర్థికంగా అభివృద్ధి చేయాలన్న సంకల్పంతో ప్రభుత్వం చేయూతనిస్తోంది. తెలంగాణ గిరిజన సహకార సంస్థ ఆధ్వర్యంలో నిర్మల్ జిల్లా కేంద్రంలో తేనె శుద్ధి, సబ్బుల పరిశ్రమలు ఏర్పాటు చేశారు. ఇక్కడ శుద్ధి చేసిన తేనెను రాష్ట్రం, దేశంలోని వివిధ ప్రాంతాలకు ఎగు మతి చేస్తుండగా.. సబ్బుల తయారీకి అవసరమైన ముడి సరకు లేక రాష్ట్రంలోని ఆశ్రమ, గిరిజన గురుకులాలకు సరఫరా నిలిచిపోయింది. సబ్బుల తయారీకి ముబయి, బెంగళూరు, తమిళనాడు, దిల్లీ, తదితర రాష్ట్రాల నుంచి అవసరమైన ముడిసరకు దిగుమతి చేసుకోవాల్సి ఉంటుంది. ఈ సరకు నిల్వలు సరిగా చూసుకోకపోవడం, సరైన సమయంలో దిగుమతి చేసుకునేందుకు ఆర్డర్ పెట్టకపోవడంతో నెల రోజుల నుంచి సబ్బుల తయారీ ప్రక్రియ నిలిచింది. దీంతో రాష్ట్రంలో గిరిజన సంక్షేమ శాఖ ద్వారా నిర్వహిస్తున్న 584 ఆశ్రమ, గురుకుల విద్యాలయాల వసతి గృహాల్లో ఆరవ తరగతి నుంచి ఇంటర్ వరకు అభ్యసిస్తున్న దాదాపు 1.20 లక్షల మంది విద్యార్థులకు రెండో విడతలో అవసరమైన సబ్బులు సరఫరా చేయకకపోవడంతో సంబంధిత ఏజెన్సీలు ఇతర సబ్బులు కొనుగోలు చేసి ఆశ్రమ, గురుకుల విద్యాలయాల వసతి గృహాలకు పంపిస్తున్నారు. రాష్ట్ర ప్రభుత్వం తెలంగాణ గిరిజన కో-ఆపరేటివ్ కార్పొరేషన్ (జీసీసీ) ఆధ్వర్యంలో రూ. కోటితో సబ్బుల పరిశ్రమ ఏర్పాటుచేయడానికి నిర్మల్ జిల్లా కేంద్రంలోని సోఫీనగర్‌లో గోదాం నిర్మించారు. మిగతా రూ. 60 లక్షలతో సబ్బుల తయారీకి అవసరమైన యంత్రాలు తీసుకొచ్చారు. ఇందులో పనిచేసే సిబ్బంది, టెక్నీషియన్లుగా గిరిజనులను నియమించి హైదరాబాద్‌కు చెందిన నిపుణులతో శిక్షణ ఇప్పించారు. ప్రకృతి సహజసిద్ధమైన ముడి సరకు సబ్బుల తయారీలో ఉపయోగించారు. మామూలు సబ్బులలో టోటల్ ఫ్యాటీ మ్యాటర్ (టీఎఫ్ఎం) 68 నుంచి 76 శాతం ఉంటుంది. వీరు తయారు చేసిన వాటిలో టీఎఫ్ఎం 78 కలిగి ఉంది. ‘గిరి’ బ్రాండ్ పేరుతో 150 గ్రాములతో ఒక్కో సబ్బును తయారు చేశారు.

పదోతరగతి విద్యార్థులకు అల్పాహారం

సిరిసిల్ల :పది పరీక్షలకు విద్యార్థులను సన్నద్ధం చేస్తున్నారు. ప్రత్యేక తరగతులను నిర్వహిస్తున్నారు. సాయంత్రం వేళ తరగతి గదుల్లో ఆకలితో ఇబ్బంది పడకుండా విద్యార్థులకు అల్పాహారం అందించాలని ప్రభుత్వం నిర్ణయించింది. ఇందు కోసం నిధులను కూడా విడుదల చేసింది. ఈ నెల 15 నుంచి ఏప్రిల్ 1వ తేదీ వరకు ప్రత్యేక మెనూ ద్వారా అల్పహారం అందించే ఏర్పాట్లు చేసింది. మధ్యాహ్న భోజన ఎజెన్సీలకు బాధ్యతలను అప్పగించనుంది. కార్యక్రమం ద్వారా రాజన్న సిరిసిల్ల జిల్లాలో 6,655 మంది పదోతరగతి విద్యార్థులకు ప్రయోజనం కలగనుంది. ప్రభుత్వ పాఠశాలల్లో వార్షిక పరీక్షల తేదీలు ఖరారు కావడంతోనే ఉత్తమ ఫలితాలు సాధించాలనే లక్ష్యంతో ఆయా పాఠశాలల ఉపాధ్యాయులు కసరత్తు ప్రారంభించారు. విద్యార్థుల బోధనపై ప్రత్యేక దృష్టి సారించారు. ఉదయం, సాయంత్రం వేళల్లో పత్ర్యేక తరగతులు సమయంలో విద్యార్థులు నీరసించకుండా అల్పాహారం అందించాలని ప్రభుత్వం మెనూ ప్రకటించడంతో విద్యార్థుల తల్లిదండ్రులు, ఉపాధ్యాయుల్లోనూ హర్షం వ్యక్తమైంది. మధ్యాహ్న భోజనం తరువాత ఆరు గంటలపాటు ఏమీ తినకుండా విద్యార్థులు ఉండడం ద్వారా శారీరకంగా, మానసికంగా నీరసించిపోయే అవకాశం ఉంది. ప్రభుత్వం అందిస్తున్న అల్పాహారంతో ఆ ఇబ్బంది తొలగించనుంది.

Editor,Printer, Publisher & Owner by **Reddy Shekar**,3-184, venkatapur, (m) venkatapur, mulugu dist, 506352, Printed at 16-48
SS Printers, (m) mulugu, mulugu. RNI NO:- TELTEL 02048/2021, **E Mail : teenmaardesk@gmail.com, Cell : 9177108128**